EDICION DE 14 PAGINAS
OFICINAS: AGUSTINAS 1269
TELEFONOS:
ADMINISTRACION
Inglés 3114, Nacional 77
CASILLA 81-D
REDACCION
Inglés 3113

LA NACION

PRECIO: 10 CENTAVOS
NUMERO ATRASADO: 20 CENTAVOS
SUSCRIPCIONES:
Por un año: $ 25. — Por seis meses: $ 14
Por 3 meses: $ 8.—Por 1 año extranjero: $ 50

AÑO III
Santiago de Chile, Miércoles 19 de Marzo de 1919
Núm. 794

Del tablado al trono

Con motivo de haberse anunciado para la próxima temporada de invierno la visita a nuestro país del Rajah de Kapurtala y de su esposa Anita Delgado, creemos interesante la publicación del siguiente artículo.

En no recordamos cual revista, vimos días pasados una fotografía de la actual princesa de Kapurtala que no hace todavía diez años, bailaba sin gran éxito en el que fué Kursal y hoy es Fronton.

¡Luego dicen de las novelas! Esta mujer que ahora, en la madurez de su hermosura, comparte el trono con uno de los más espléndidos rajahs apareció un buen día en los carteles del Frontón, modestamente, con letras pequeñitas.

Junto a los llamativos y pomposos nombres de Pepita Sevilla, de la Fornarina, de la Amalia Molina, de Candelaria Medina, de Rosita Reali, los nombres ignorados y vulgares de Anita y Rosario Delgado, apenas si inquietaban a los "terribles" que era el nombre de los "conquistadores" de aquel tiempo.

Una noche a primera hora, cenaba un grupo de "terribles" en el Kursal. De repente se alzó el telón y dos pobres muchachas lánguidas, finas, sin "tronío" y vestidas de cualquier modo, bailaron ante escaso público sevillanas y soleares.

Poco después las veíamos en un palco con sus padres. Parecían dos niñas del Conservatorio, bonitas, modositas, pero sositas. Todo el mundo pronosticó que no harían carrera. Bueno, pues una de ellas, Rosario, está casada con un inglés riquísimo, y la otra, Anita, es princesa de Kapurtala nada menos.

¿Cómo ocurrió el milagro? Por aquel entonces, y con motivo de la jura de don Alfonso XIII, vinieron a Madrid embajadas de todos los países y entre ellas las de Kapurtala, representada por el Rajah en persona. El Rajah y el gran Duque ruso Wladimiro se aficionaron tanto al Kursal que no faltaban ni una vez.

Las hermanitas malagueñas continuaban en sus bailes y en su obscuridad, cuando cátate que una noche, Mercedes, la florista, recibe del Rajah, con un billete de diez duros, la misión de explorar el ánimo de Anita.

Hasta aquí la cosa es corriente. Pero el destino congregaba en el Kursal por entónces a escritores y artistas que después se han hecho famosos.

Ocurrió que uno de estos escritores tomó el asunto por su cuenta y dictó, con su estilo maravilloso, la respuesta que Anita diera al galán mensaje del Rajah.

Y he aquí que el buen Rajah al recibir, firmada por la obscura bailarina, una carta que parecía, por su espiritualidad, ingenio y donaire, arrancada al epistolario de la señorita de La Valliere, sintió en mitad del corazón, la flecha de Eros.

Nuevos mensajes del Rajah, nuevas y cada vez más sorprendentes epístolas dictadas por el escritor y firmadas por la bailarina. Viaje del Rajah a París. Viaje a París de un emisario de Anita, con minuciosas instrucciones del escritor.

Y una tarde, romántica y bohemia en la penumbra del café, entre versos de Baudelaire y anécdotas del "condestable" Barbey d'Aurevilly, aparición del emisario con magníficas joyas del Rajah para ofrendar a Anita.

¿Queréis algo más real ni más absurdo? El Rajah, en plena juventud, en plena riqueza, en pleno París, se siente solo, pobre, desdichado, suspirando por las ojeras malagueñas de su Anita, recitando en voz alta como un loco, párrafos de las cartas de su Anita.

Al cabo, Anita, con sus padres y el emisario llega a París. El piso principal del mejor hotel; "rendez-vous" de modistos, de joyeros, de sombrereros, de manicuras; lista de ajuar y de regalos en el "Fígaro" y en el "Gaulois' y por fin, un inolvidable mediodía, el cortejo nupcial que atraviesa los bulevares suntuosa y pintorescamente.

En la iglecia de San Germán que presenció los matrimonios más encopetados de París, se casaron—, con rito católico, por supuesto—, la obscura bailarina Anita Delgado y el poderoso Rajah de Kapurtala. Luego tras la magnificente "luna de miel"—, con su mail coch de diez caballos en Auteuil y en Longchamps—, el fabuloso viaje al país encantado de bayaderas y elefantes.

Y una noche de maravilla y de "feerie", a través de la selva iluminada; de escuadrones negros, con lanzas y turbantes; de músicas extrañas y ensordecedoras; del clamor delirante de todo un pueblo exótico y fanático, la pescadora malagueña, confusa, atolondrada, mareada, desvaída sobre los cojines de un elefante, hace su entrada de princesa real.

¿Qué hicieron las diestras heroínas de Apuleyo y las cándidas de Perraut? ¿Cómo podremos comparar ni a Cleona ni a Cenicienta, que permanecen en los reinos de la fábula, con esta bailarina de nuestros días que salta del tablado al trono como salta una corza del páramo al jardín? Y de otra parte, ¿qué hubiera sido de esta muchacha, obscura y vulgar, sin los profundos, diestros y sutiles consejos del escritor, Mentor, Cyrano y Fontenell, en un pieza?

En esta realidad poemática o poema real, como ustedes quieran, la bailarina puso su palmito, ni mejor ni peor que el de tantas otras; pero el escritor puso su iniciativa, su espiritualidad, su ingenio y su estilo, las cuatro cariátides de su noble alcázar interior.

Y el príncipe de sangre, que probablemente no se hubiera rendido a una vulgar y oscura bailarina, acostumbrado como estaba a encadenar estrellas relucientes y encantadoras, se rindió al príncipe del talento que proyectaba en la mujer vulgar todos los resplandores de las Gracias.

Aquí vendría bien el disertar un poco sobre esta cualidad diferencial de la mujer: la intuición. El hombre por lo general, permanece invariable, siervo de su naturaleza interior y exterior.

Conocemos políticos, escritores, artistas y sabios que descubren, a lo mejor, debajo del frac, rusticidades y ordinarieces de su infancia. ¡Lamentable pero absolutamente cierto!

En cambio, más de una y más de dos que ahora son grandes señoronas, y ayer como quien dice no eran sino unas pobres atropellaplatos, se visten y comportan como si siempre hubieran sido damas de rango. ¿Cómo demonios se las compondrán? Nada más que por la intuición que es su segunda naturaleza y, estamos por decir, que es su única naturaleza.

Alguna vez, considerando este don primitivo de las mujeres por virtud de la cual se adaptan—no sólo por fuera, sino por dentro—a medios sociales que les son absolutamente desconocidos, quisiéramos haber tenido a mano a Descartes, a Moebius, a Strimberg, a Schopenhauer y demás pontífices del sexu sequor o inferior, para ponerlos como hoja de perejil.

Se dirá que frente por frente del caso en que una bailarina llega a ser esposa legítima de un soberano indio, puede ponerse el caso de la princesa de Sajonia que hizo su esposo a Rigo, el violinista.

Pero es que el violinista y la princesa, aunque de estirpes diferentes, tenían espíritus semejantes, adoptados al mismo medio mundano, escandaloso y sensual. Mientras que el Rajah y la bailarina, sobre diferenciarse por la cuna, se diferenciaban bastante más por los gustos, por las costumbres, por el medio social de cada uno; de modo que mientras el Rajah, por haberse educado y residir habitualmente en París, era un hombre mundano, culto y refinado, la bailarina, que nació y se crió en una tiendecilla de Málaga, ni era refinada, ni culta, ni tenía otro mundo que el de Luis Alonso.

Bueno, pues tal fué la intuición de Anita, que a los pocos meses de ser princesa, parecía, por su perfil sereno y lánguido y por la dignidad de todo su ser, que tenía sangre real. ¡Sexu sequor, que dijo Schopenhauer!

No hay semejanza con el caso del violinista Rigo, entre otras cosas porque Rigo nunca tuvo más trono que un taburete ni más cetro que su violín.

Pero desearíamos ver a uno de nuestros "cantaores" y "bailaores" casado de repente con una reina de verdad... ¡No más de pensarlo es para reventar de risa!...

CRISTOBAL DE CASTRO.

Cómo se hacía la caza de los submarinos alemanes

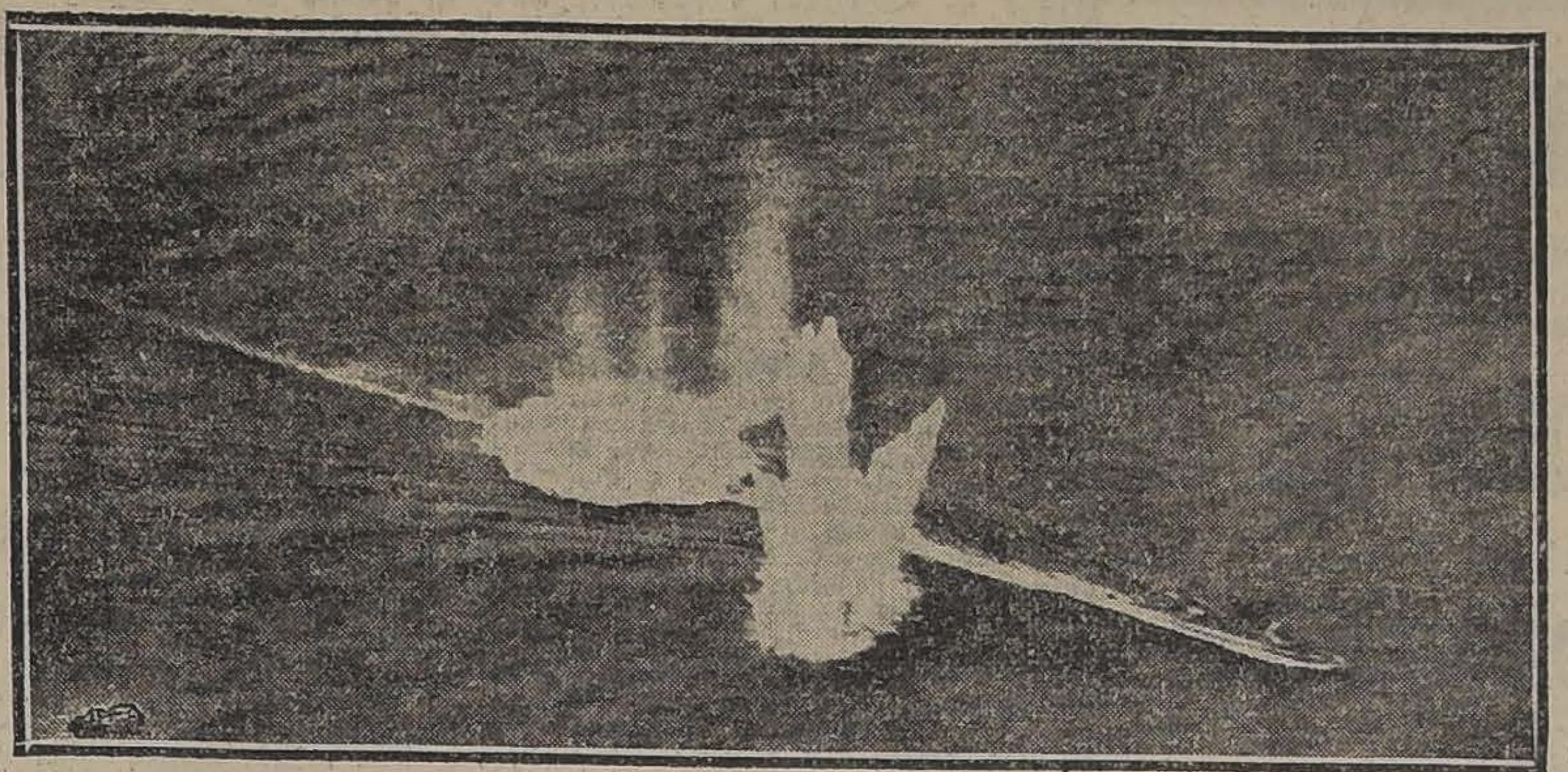

UN CAZATORPEDERO PASA A TODA VELOCIDAD POR EL LUGAR DONDE ACABA DE DESAPARECER, SUMERGIENDOSE, UN SUBMARINO, Y LANZA UNA BOMBA QUE EXPLOTA DONDE ESTE SE ENCONTRABA, AL MISMO TIEMPO QUE UN HIDROPLANO DEJA CAER OTRA QUE ESTALLA MUY CERCA DE LA PRIMERA

LA PROTECCION DE LOS CONVOYES CONTRA LOS SUBMARINOS ALEMANES. CONVOY DE TRANSPORTES VIAJANDO BAJO LA PROTECCION DE UNA ESCOLTA DEL "AUXILIARY PATROL SERVICE" Y BIEN VIGILADOS POR DIRIGIBLES DE MARINA.

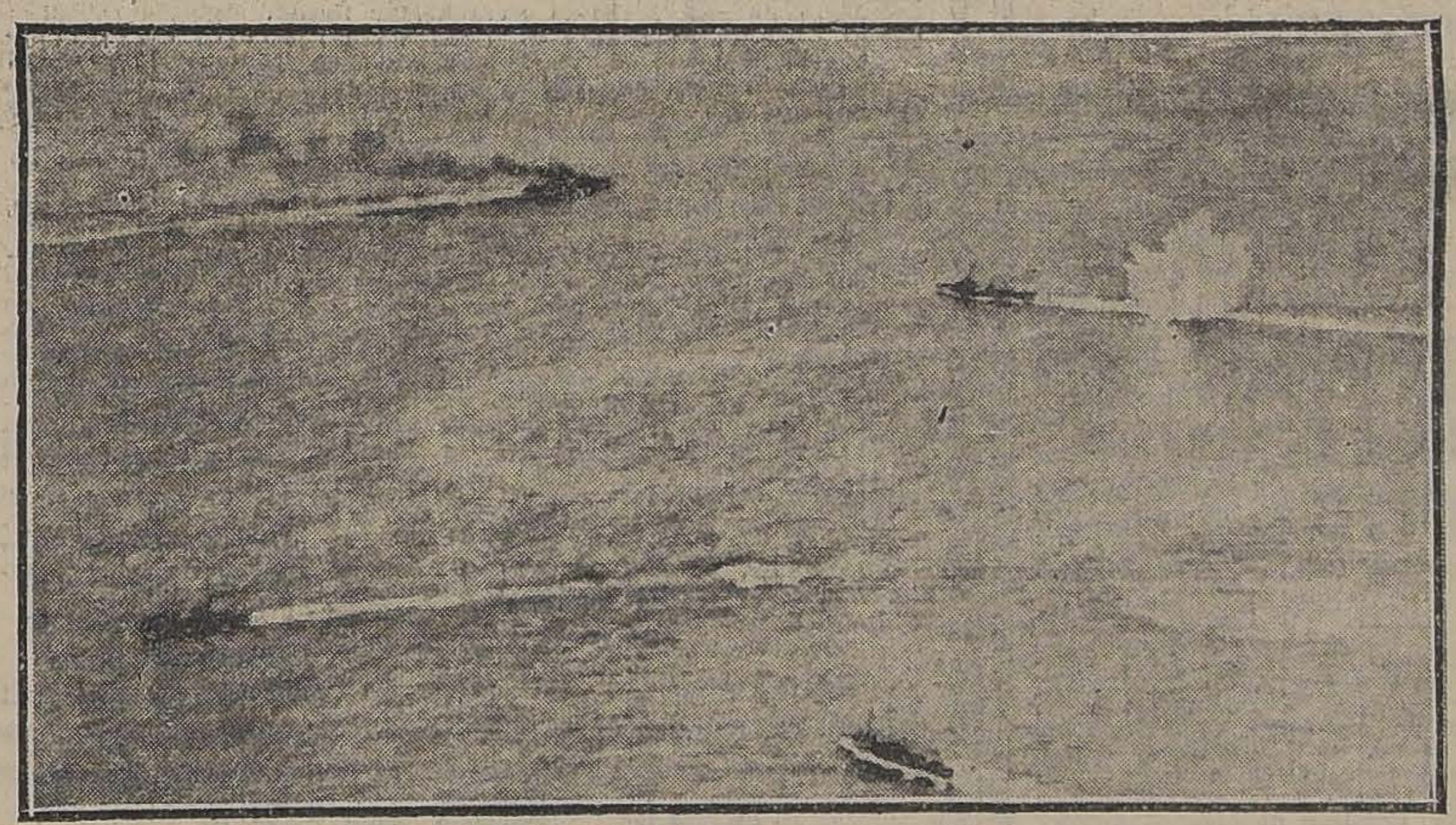

UN SUBMARINO ALEMAN SUMERGIDO Y DEL QUE SE HA TENIDO NOTICIA POR LOS OBSERVADORES AEREOS, ES SITIADO POR CUATRO BUQUES PATRULLEROS QUE LANZAN BOMBAS DE PROFUNDIDAD PARA DESTRUIRLO. VARIAS MANCHAS DE ACEITE EN LA SUPERFICIE PARECEN DENOTAR QUE EL SUBMARINO HA SIDO ALCANZADO. (ESTA FOTOGRAFIA Y LAS DEMAS QUE SOBRE ESTE ASUNTO PUBLICAMOS, HAN PERMANECIDO INEDITAS HASTA AHORA, PUES SOLO HACE POCAS SEMANAS QUE EL ALMIRANTAZGO BRITANICO AUTORIZO SU REPRODUCCION)

El Presidente del Uruguay habla para "La Nación"

Un estadista que es un hombre de acción.—El Banco de Seguros del Uruguay y las Usinas Eléctricas del Estado. — Recuerdos de la prensa de Chile.

Marzo de 1919.

Nos recibe, con la llaneza de un amigo, en su residencia particular. Nada ha cambiado en él. Brum estudiante, Brum abogado y profesor, Brum edil, Brum Canciller, Brum candidato, Brum Presidente de la República, es el mismo, vivaz, afable, conversador, comunicativo. Nosotros ya lo sabíamos; pero no dejábamos de ir con cierta prevención, dispuestos de antemano a parecer discretos, a neutralizar la desconfianza instintiva con que los hombres públicos se ponen al alcance de la gente de prensa. La actitud de nuestro entrevistado nos desconcertó. Nada encontrábamos en él del magnate, campanudo y solemne, que nos ha tocado tantas veces, a pesar nuestro, entrevistar. Nada del hombre importante que, mientras habla, está pensando que aquello que dice va a ser reproducido en letras de molde para que lo lean millares de personas. Nada de esa simulación de fatiga, o de escasez de tiempo, tan propia de los altos funcionarios, y en la que nosotros entendemos claramente que se nos hace una gran deferencia al concedérsenos algunos minutos. Nada de "pose", en una palabra.

PRIMER RETRATO EN QUE EL EXCMO. SEÑOR BRUM APARECE CON LA BANDA PRESIDENCIAL.

El doctor Brum nos hace sentar y él se queda de pie, frente a nosotros. Es un hombre de acción y seguramente se siente más cómodo así que en su sillón. Escucha. Se impone del objeto de nuestro viaje al Uruguay y manifiesta su complacencia. Después habla de Chile, en donde dejó tan bellas amistades. Recuerda con especial cariño al doctor Fontecilla. Recuerda a la prensa de nuestro país, en la que advirtió mucha seriedad y buen sentido.

Nosotros insistimos en que el Uruguay es actualmente objeto de sincero interés por parte de los chilenos, como lo prueba, en cierto modo, el hecho de que LA NACION me haya encomendado visitar este país, recorrerlo y estudiarlo detenidamente. Entonces él toma la palabra definitivamente, y con seguridad, con creciente calor, con elocuencia que recuerda al profesor y al conferencista, nos habla de las reformas legislativas realizadas en todo orden de materias por el Gobierno de su patria, complaciéndose en reconocer que la realidad no ha confirmado una sola de las opiniones pesimistas formuladas por los que se opusieron a ellas.

—Nada hay más dañoso que la inacción, que la inercia,— dice.— Repúblicas nuevas, pueblos jóvenes, preciso es que se abran a las nuevas corrientes. Preferible es equivocarse algunas vez — pues siempre hay tiempo de enmendar el rumbo — a permanecer inactivos. Yo tengo una gran fe en la capacidad de los pueblos americanos para gobernarse bien y engrandecerse en el ejercicio de las modernas disciplinas de la democracia. —¿Se ha penetrado usted ya de algunas de nuestras instituciones especiales? — nos interroga de pronto.

—Por supuesto. Entre otras, el Banco de Seguros.

—Ya ve usted. Fué rudamente combatido. ¡Qué no se dijo! Y ahora todos están convencidos y casi todos aprovechan de los beneficios de él. ¿Por qué razón el Estado no podía organizar y manejar con éxito una institución de eminente utilidad social, como ésa?

Del Banco de Seguros, pasamos a conversar de las usinas eléctricas del Estado, que son, indudablemente, otro acierto del Gobierno uruguayo, aún cuando se haya tenido que luchar con la circunstancia de que el país no produce el combustible ni los artículos manufacturados indispensables a la industria eléctrica.

(Al trazar estas líneas, no podemos menos de evocar el aspecto maravilloso que ofrecieron las noches de Montevideo durante las fiestas del reciente Carnaval, iluminada en forma que la pluma del cronista no alcanzará jamás a describir).

Después nos habla el Dr. Brum de las leyes de orden social, punto a que él ha dado siempre grandísima importancia desde sus días de universitario. Estima como un paso de adelanto positivo la ley que impone la jornada de ocho horas y cuyo cumplimiento se hace observar escrupulosamente. Pero agrega que los beneficios de esa medida en pro del factor trabajo no serán completos mientras no se sancione la del descanso semanal obligatorio, en condiciones de equidad para los intereses en pugna. Tiene al respecto ideas nuevas, soluciones que no sospechábamos y que nos hacen pensar en la portentosa multiplicidad de facultades de este hombre que, desde las altas y transcendentales cuestiones de política internacional, desciende con interés a los pormenores de la vida del trabajador y del empleado.

El habla y escuchamos encantados. Ibamos, lápiz en mano, con el prejuicio de tener que apuntar cuatro nociones vagas con que acomodar un reportaje corriente. Y nos encontrábamos delante de un hombre en plena animación de juventud y de optimismo, que nos trazaba, con la sonrisa en los labios, toda una lección de la más alta y saludable política. Oyéndole, se nos olvidaba anotar nada y descuidamos por completo el inevitable cuestionario del oficio, esas preguntas fijas con respuestas uniformes que lo mismo se le dirigen a un rey del petróleo que a un aviador afortunado, a un tenor célebre que a un estadista de talento.

Mientras hablaba, con entusiasmo de apóstol y sencillez de convencido, nosotros nos repetíamos las palabras pronunciadas por él al regresar a su patria después de su jira por Norte América y las naciones del Pacífico: "La vida de un hombre público, por fecunda que sea en bienes para el país, está siempre llena de crueles decepciones y sinsabores... La misión del hombre público es un verdadero apostolado; sus actos deben ser estimulados tan sólo por el cumplimiento del deber; sus energías, en su máxima fuerza, deben ser aplicadas, siempre a la obra del engrandecimiento nacional, sin que jamás lo arredren ni lo perturben la injusticia de los ofuscados, ni los celos, la envidia o la maldad humana..." Esta decisión es la que se transparenta en su actitud, en sus gestos, en sus frases. De él es de quien puede decirse que es una energía puesta en marcha. Porque no sólo nos transmite ideas, conocimientos, observaciones, sino que nos transfunde su propia confianza, nos impregna de su optimismo, nos tonifica moralmente. Se ve en él que, si dice lo que sabe, también sabe lo que dice. Para muchos, en el Uruguay, es una interrogación. Para nosotros, después de entrevistarlo, es una afirmación.

VICTOR DOMINGO SILVA.

¡Es muy difícil arrasar una ciudad!

"Cuando una insubordinación se manifiesta en Barcelona o en otra provincia—ha dicho el general Aznar—sólo procediendo enérgicamente se domina y se la hace entrar en la ley". "Si es preciso—añadió—se arrasa la población..."

Yo creo que estas palabras del general Aznar tienen toda la categoría de un proyecto, y me extraña el ver que algunos periódicos lo rechazan sin tomarse la molestia de estudiarlo técnicamente. Porque, desde luego, si existe en España alguna dificultad para arrasar poblaciones, a mi me parece que es una dificultad exclusivamente técnica. Eso de imaginarse que el Gobierno no puede arrasar Barcelona por razones de orden moral, político o jurídico, demuestra, en mi sentir, una profunda ignorancia en materia de arrasamientos. Las dificultades de este triple carácter tienen muy poca importancia en el país de La Cierva y Sánchez Guerra. En cambio, las dificultades técnicas constituyen, en el país de los mismos señores, algo verdaderamente muy serio.

Y, sentado esto, yo considero que debemos dejar a un lado consideraciones ociosas, y rogarle al general Aznar que nos desarrolle su plan. Cuando el general Aznar, que ocupa en el Ejército un puesto tan alto, ha insinuado la idea de arrasar Barcelona para dominar a los elementos rebeldes, es que, indudablemente, esta idea es factible. Ahora bien, general: nos hace falta un presupuesto. Queremos saber en cuánto tiempo y por cuánto dinero se comprometería su señoría a hacer en Barcelona un arrasamiento en forma. El Ejército alemán, con un material formidable y una dirección de primer orden, tardó cuatro años en arrasar Reims a satisfacción del Kaiser; y siendo Reims una de las ciudades más ricas de Francia, invirtió en la destrucción tanto como lo que ella valía. Claro que nosotros no somos tan exigentes como el ex-Kaiser. Acostumbrados a innumerables resignaciones, probablemente nos conformaríamos con un arrasamiento mucho más vasto que el de la ciudad de Reims; pero ¿qué nos vendría a costar ese arrasamientito? El caso está en que, para evitar la posibilidad remota de perder Barcelona una vez, no vayamos realmente a perderla dos veces, primero arrasándola, y, segundo, invirtiendo en el arrasamiento el dinero que costó la edificación. Por otro lado, el problema de Barcelona es urgente, y, si el arrasamiento puede durar cincuenta o sesenta años, no creo que constituya una solución eficaz.

Supongo que el general Aznar sabrá apreciar la diferencia que existe entre esos periódicos que han acogido sus manifestaciones del Senado con una vocinglería sentimental, y yo, que las enfoco seriamente en el terreno de la realidad. ¡Arrasar Barcelona! ¿Qué duda cabe de que así se acabaría de una vez y para siempre con todas las cuestiones de Barcelona? Lo malo, como digo, son las dificultades prácticas. A veces, discutiendo con un amigo, y no logrando hacerle adoptar mis puntos de vista, yo he sentido también el deseo de arrasarlo, y, si me contuve, no fué, no, por motivos morales, sino, precisamente, por dificultades técnicas. Y es—para decirlo con una frase digna de la Alta Cámara, donde hizo sus manifestaciones el general Aznar — que "los individuos son como los pueblos y los pueblos son como los individuos."

JULIO CAMBA.

Americanismo

……

El único medio de evitar el desplome final del constitucionalismo según fué concebido por aquellos que fundaron esta República, y el único remedio para esta calamidad, si es que está ya en algún grado entre nosotros, es la firme determinación por parte del pueblo de que hay que renunciar al poder arbitrario en cualquier forma; de que la vida, la libertad y la propiedad deben aún disfrutar de protección contra cualquier forma de absolutismo que sea ejercida dentro del Estado.

Naturalmente que, en momentos decisivos los hombres tornan su mirada hacia los leaders; pero a menos que busquen tambien principios, sus esfuerzos serán en vano. La elección debe hacerse entre el ensayo y la experiencia, entre las decisiones arbitrarias y los principios fundamentables; en una palabra, entre la anarquía política y el gobierno constitucional.

Una cosa es cierta, que si debemos conservar y justificar el gobierno constitucional, debemos igualmente estar siempre listos paderlo, todos los que en él creemos, ra defenderlo, y si queremos defen debemos hacerlo conjuntamente. Una vez que los principios han sido establecidos, siempre se encontraron hombres que los hicieron efectivos. Lo que actualmente necesimos no es tanto leaders como una determinación absoluta de no seguir a nadie si no se rige, por los principios por los cuales debemos guiarnos, y de insistir para que los ponga en práctica.

Si dentro de la disolución de los lazos de partido que nos ha implantado este problema en nuestra política futura, nos es dable ampararnos en la única boya de salvación, vale decir, en los derechos individuales del ciudadano, garantizados por la Constitución, la atmósfera estará completamente despejada. Veremos entonces que un Estado no puede establecerse sobre intereses particulares de ningún género, y que nuestra prosperidad como República descansa en la disposición que tengamos de renunciar al control del Estado en nuestro propio interés, fecilitándole a cada individuo no sólo completa libertad de ejercer y desarrollar todas sus fuerzas y a su propio gusto, sino la protección necesaria para conservar esa libertad, evitando que los poderes públicos caigan bajo el dominio de ninguna clase o combinación de hombres cuyo objetivo sea la subyugación de los demás a su propia voluntad.

Considerados individualmente, la gran mayoría de los ciudadanos de los Estados Unidos están firmemente convencidos de la excelencia de su sistema de gobierno. En colectividad actúan casi exclusivmente mediante organizaciones políticas. Sí, empero, estos buscan el éxito en una lucha por el radicalismo, procurando cada uno ganar al otro en el engrandecimiento de los intereses particulares con el fin de triunfar en las elecciones ¿de quién podemos entonces depender para que vigile el mantenimiento de las garantías constitucionales?

Durante los días de la guerra civil se prestó valioso apoyo a la causa de conservar la Union mediante la formación de clubs compuestos por ciudadanos que juzgaron ese acto como la gran cuestión del momento. ¿No es posible que haya llegado la hora en que un interés análogo de conservar el gobierno constitucional, mediante el culto al respeto por el espíritu de la constitución, se haga deseable y hasta necesario?

Existen pruebas irrefutables de que atravesamos actualmente por una crisis en la cual la gran estructura de libertad y de justicia erigida por nuestros antepasados se está minando insidiosamente, y no en beneficio del pueblo, de cuyos derechos es ella la única garantía, sino en interés de poderes particulares dentro del Estado, los que con fines personalistas quieren dominarla y emplearla como instrumento de sus designios.

……

DAVID JAYNE HILL.
Párrafos de su libro "Americanismo"

HIPOTESIS

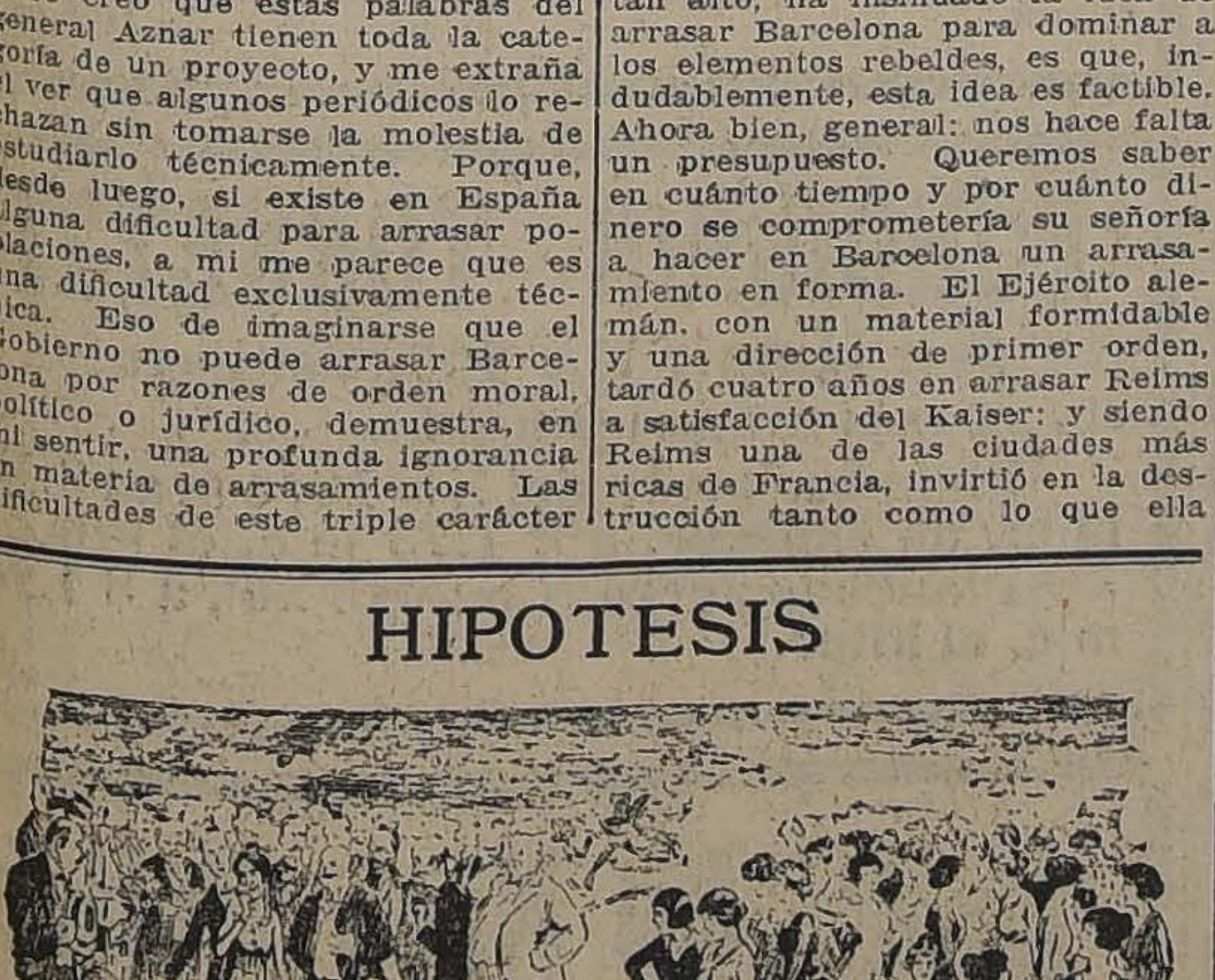

SI SOLO HUBIESE EN EL MUNDO UNA MUJER DE HOGAR...

LOS SOBRETODOS MAS ELEGANTES Y MAS COMODOS SON LOS FORMA RAGLAN
UNICO MODELO QUE IMPONE LA MODA ACTUAL
Extenso y variado surtido de la renombrada marca
SOBRETODOS "PICCADILLY"
Ofrece la Sastrería G. RUDDOFF, 138 - Estado - 138

Patronato Nacional de la Infancia

El Patronato de la Infancia, institución que sostiene en la ciudad de Santiago once Gotas de Leche, un Asilo Maternal, siete Consultorios para niños y sus madres y un Ajuar Infantil, con el propósito de evitar confusiones con otras sociedades de nombre parecido y en vista del decreto supremo número 1555, de 17 de Octubre útimo, se denominará en adelante:

Patronato Nacional de la Infancia

BENJAMIN GOMEZ H.,
Secretario

I. VALDES VALDES,
Presidente.

NOGAL COMPLETAMENTE SECO.

hasta 16 pulgadas de ancho tiene disponible 300,000 pies a precios fuera de competencia la

BARRACA Y FABRICA "IBERIA" MATUCANA 745 entre San Pablo y Rosas :: **Fco. García Paz.**

DEFUNCION

Ha fallecido don

DAVID MONTT JULIO

Sus restos serán conducidos al Cementerio General hoy Miércoles a las 10 horas, desde la calle Puente N.o 558.

LA FAMILIA.

La Central

POMPAS FUNEBRES

Empresa netamente chilena reconocida ya por el público como la más seria e importante del país.

Dirección:

Merced esq. San Antonio

(Frente a Daube). Teléfono 595

Atiende personalmente el gerente.

CARLOS VALENZUELA SILVA

EMPRESA

FORLIVESI

de Pompas Fúnebres

UNICA EN TODO CHILE

El sólo nombre de esta acreditada Empresa es una garantía para el público.

Se trasladó a calle

COMPAÑIA 1037-1041

Edificio Arzobispal, entre Plaza de Armas y Bandera

TELEFONO INGLES 377

Juan Forlivesi

Nota.— Esta casa no tiene sucursales ni pertenece a ninguna Sociedad Anónima.

POMPAS FÚNEBRES

Empresa Zenteno

Delicias 2584, casi esquina Molina (cuatro cuadras Estación Central)

TELEFONO INGLES 524

Nuestros servicios son presentados en forma insuperable y a los precios más bajos. Sin recargo hacemos todos los trámites de sepultación. Atienda personalmente.

CARLOS ZENTENO LOYOLA

POMPAS FÚNEBRES

LA SANTIAGO

SAN DIEGO 15, TELEF. 2653. SUCURSAL: ARTURO PRAT Esq. Av. MATTA. TELEF. 6105

Servicios desde 35 a $ 3,000. Ataúd y carroza blanca desde 20 pesos. Urnas metálicas y maderas finas.

Servicios nocturnos sin recargo.

RICARDO GAMBOA VIVAR

Notable Receta Gratis

PARA SANAR LA GONORREA

Blenorragia, Cistitis y la Próstata

10 MIL HOMBRES

que han recibido atestiguan los infalibles y maravillosos resultados; no pierda el tiempo ensayando las anticuadas inyecciones, lavados ni sondas; aproveche de esta infalible receta, que enviamos gratis, además prospectos "ENFERMEDADES GENITO - URINARIAS", que explican el método de sanar radicalmente.

Envíe hoy este aviso y su dirección al

Dr. N. WILLIAMS Co.

CASILLA 3283 - VALPARAISO

AVISOS DE REMATE

Remate del Menaje de la Casa

DEL SEÑOR LOUIS A. WRIGHT

(POR AUSENTARSE DEL PAIS)

HOY MIERCOLES 19

A LAS 13.20

491 - SANTO DOMINGO - 491

HAY:

SALON.—Rico piano media cola Blüthner, amoblado estilo inglés forro terciopelo, compuesto de: sofá, 3 sillones, 1 banqueta y sillón Bergére, 2 cortinajes, mesa de centro, espejo, rica Victrola Victor con discos escogidos, chal de seda, jarrones, adornos, cuadros al óleo, lámpara eléctrica, rica alfombra de una pieza, etc.

SALON II.—Amoblado estilo inglés tapiz rosado, compuesto de: 2 sillones y 6 sillas, mesa ovalada, estatuas, pedestales, cortinajes, cuadros al óleo, grabados, cortinillas, lámpara y alfombra de una pieza, etc.

COMEDOR.—Amoblado estilo Adams, con incrustaciones, compuesto de: aparador bajo, trinche, vitrina, mesa de correderas, 2 sillones y 6 sillas de cuero, servicios de porcelana y de cristales, pieza de centro, alcúzar, boudineras, compoteras y diversos útiles, mantel, cuadros al óleo, lámpara pantalla, alfombra de una pieza, etc.

HALL.—Amoblado Chesterfield, sofá, 2 sillones cuero, 6 sillas y sillón de roble americano, sillón antiguo de caoba forro marroquí, escritorio ministro, diván, sillón de Viena, ricas estufas a gas y parafina, paragüero roble, perchas de pie, cortinajes de cretona, un juego de muebles de mimbre, alfombra de una pieza, lámpara eléctrica, alfombra de escalera, etc.

DORMITORIO.—Amoblado laqué estilo inglés, compuesto de: ropero con espejo ovalado, cómoda, mesa toilette, 2 chiffonniers, mesa de centro, sillas, 2 catres anchos de fierro con bronce, colchones, servicios de lavatorio, lámparas de sobre mesa, cortinajes de cretona, alfombras, etc.

OTROS DORMITORIOS.—Juego estilo inglés de lingue, compuesto de: ropero, peinador, cómoda y velador, otro juego color caoba, catre de bronce, catres para niños, sillas de centro, muebles de mimbre, alfombras, etc.

VARIOS.—Tina enlozada, lluvia, rica cocina a gas americana, refrigerador grande, útiles de cocina, mesones, estantes, etc., etc.

Jorge y Víctor Eyzaguirre H.,

MARTILLEROS DE HACIENDA.

19-C

REMATE JUDICIAL Y VOLUNTARIO

DE MENAJES DE CASAS.— 60 ALFOMBRAS INGLESAS DE CENTRO DE UNA PIEZA EN TRIPE CORTADO.— 1 BREAK DE 12 ASIENTOS, 1 VICTORIA BARDEAU, 1 AUTOMOVIL FORD.

AGUSTINAS 865

El Viernes 21 del pte. de 10 a 12 y de 13,30 adelante

Por decretos judiciales, varias sucesiones, Compañías de Seguros y liquidaciones

HAY:

SALONES.— 3 Pianos verticales sin uso Stonewood, Rico autopiano, Piano vertical, Francis Bacon, 3 Pianolas con piezas, 7 amoblados de salón diversos estilos Luis XV, Mouquet estilo inglés forma curva, Cortinajes de seda y felpa, Rico amoblado de jacarandá tallado, Mesas de centro de jacarandá y caoba, con cubierta de mármol, Mesas con marquetería y bronce, Sillas y banquetas doradas, Vitrina Luis XV tallada, Estatuas, Columnas y pedestales de mármol, Cuadros al óleo, Grabados, Lámparas de bronce a gas y eléctricas, Jarrones terracota, Reloj antiguo de bronce con porcelana Sevres, etc., etc.

ESCRITORIOS.—4 de cortina roble americano y lingue, Escritorios ministro y mesas escritorio, Escritorio de caoba y marquetería con tacos de bronce, Estantes para libros, Amoblados de marroquí y cuero y pergamoid diversas formas, Divanes forrados en pergamoid, Máquinas de escribir Underwood, Adler, Royal, Imperio y otras marcas, Mesas para máquinas, Estantes giratorios. Un lote de libros y revistas, La colección del diario "La Mañana", Prensas de copiar, Cajas de fondos importadas y nacionales, Cortinajes, Cuadros al óleo, Lámparas de pié y de colgar, Alfombras de centro, etc.

COMEDORES.— Rico amoblado de la Casa Maple y Cía. de Londres, encina estilo Imperio, con gran aparador bajo, dos trinches y vitrina, Cinco amoblados de comedor diversos estilos, mesa de correderas y fijas, Sillas tapiz cuero y enjuncadas, Carpetas de mesas, Manteles, Cuchillería, Plaquées, Cristales, Loza y Porcelana, Jardinera, Centros de mesa, Cuadros al óleo, Cortinajes, Divanes, Refrigerador, Alfombras de centro, Gobelinos, etc., etc.

DORMITORIOS.— 4 Juegos de dormitorio estilo inglés con roperos de uno y dos cuerpos, Guardarropas, Roperos con espejo, Peinadores, Cómodas y veladores, Catres de bronce y fierro con bronce, Catres para niños, Coches para guaguas, Colchones de lana y de crin, Ropa de cama, Servicio lavatorio de plaqué y de loza, Utiles de tocador, Máquinas de coser de pié y mano, Divanes tapizados, Biombos chinescos, Cuadros religiosos, Baldequín con cortinaje de felpa, Sillas para enfermos, Lámparas de bronce, Alfombras, Pieles para pisos, etc.

ALFOMBRAS.— 60 Alfombras inglesas de tripe cortado colores escogidos en estilos orientales y de color, de 2x3, 3x4, 4x5 y otras dimensiones, 3 Alfombras de Smirna colores obscuros, de la casa Thompson y Maple de Buenos Aires.

VARIOS.— 1 Break de 4 ruedas para doce personas en perfecto estado, 1 Victoria Bardeau con llantas de goma en muy buen estado, 1 Automóvil Ford en perfecto estado, 4 Tinas de baño de fierro enlozado, Lavatorios desagües, Cocinas a gas y carbón, Carbinesar de fierro, Calentadores a gas y carbón, 1 Billa inglesa completa, 1 Billar de carambolas completo, Plantas en tina, Mamparas para oficinas, Excusados silenciosos, Plantas en tina y maceteros, sillas de montar, Un gran lote de linoleum para pisos de un color, de la casa Gath y Chaves, etc., etc.

A LA VISTA DESDE HOY.

Víctor Araya L.,

MARTILLERO DE HACIENDA.

REMATE DE PRENDAS DE PLAZO VENCIDO

El Miércoles 19 de Marzo, a las 9, el martillero señor **Masenlli,** rematará en la **Casa de Préstamos "LA RIOJANA", Av. Independencia N.o 319,** las prendas no rescatadas y comprendidas entre los números 65,540 a 76,498.

Hay: catres de fierro con bronce, impermeables, cómodas y veladores con mármol, rositas con brillantitos, mesa escritorio, arnés para carretela, relojes y cadenas de oro y plata, cortes de casimir, prendedor con brillantitos y piedras, victriola con 11 discos, sillas de Viena, bicicletas, sillas de montar, rositas con brillantes y diamantitos, etc., etc.

El Miércoles 19 de Marzo, a las 14 (2 P. M.), el martillero señor Balmaceda, rematará en la **Casa de Préstamos "LA SAN MARTIN", calle Maestranza N.o 701,** las prendas no rescatadas y comprendidas entre los números 66,347 a 80,000.

Hay: sobrecamas, manteles y servilletas, sillas de montar chilenas e inglesas, violines en estuche, carpetas, máquinas de coser de mano y de pié, mantas y ponchos, cadenas de oro y plata, cómodas con mármol, ropero con luna, peinador con mármol, sillas de junco, maletas de cuero, ternos de casimir, vestidos, blusas y calzado en gran cantidad, etc., etc.

El Miércoles 19 de Marzo, a las 16 (4 P. M.), el martillero señor Aldunate, rematará en la **Casa de Préstamos "LA MAESTRANZA", calle Maestranza N.o 676,** las prendas no rescatadas y comprendidas entre los números 10,977 a 14,649.

Hay: gran surtido en retazos de géneros y cortes de casimir, pañuelos de rebozo, máquina para tejer, sobretodos, relojes de oro, plata y níquel, sillas de montar chilenas e inglesas, collarcito y medalla de oro, mantos de seda y velo, anillo con diamante, cuellos de piel, ternos de casimir, vestidos, blusas y calzado en gran cantidad, etc., etc.

El Miércoles 19 de Marzo, a las 20 1|2 (8 1|2 P. M.), el martillero señor Jorquera, rematará en la **Casa de Préstamos "LA VALPARAISO", calle Maestranza N.o 392,** las prendas no rescatadas y comprendidas entre los números 72,258 a 84,177.

Hay: alfombras, bolsón de plata, sillas de montar chilenas e inglesas, sobretodos, sillas de junco, relojes y cadenas de oro y plata, rositas con diamantes, ponchera de metal, centro de mesa de plaqué, anillos con brillantes y perla, rositas con brillantes, medio amueblado, pulseras con piedra color, painadores y cómodas con mármol, ropa y calzado en gran cantidad y muchas otras especies.

El Jueves 20 de Marzo, a las 9, el martillero señor Jorquera, rematará en la **Casa de Préstamos "EL ROTO CHILENO", calle San Diego N.o 1477,** las prendas no rescatadas y comprendidas entre los números 85,776 a 94,490.

Hay: catres de fierro con bronce, colchones, sommiers, mantos de seda, velo y espumilla, cadenas de oro y plata, anillos con brillantes, cortes de casimir, sobretodos, sillas de montar chilenas e inglesas, mantas y ponchos, bicicletas, sillas de junco, gran surtido en ropa y calzado para hombres y señoras, máquinas de coser de mano y de pie, hojas de cortinas, etc., etc.

El Jueves 20 de Marzo, a las 14 (2 P. M.), el martillero señor Masenlli, rematará en la **Casa de Préstamos "LA SAN MIGUEL", calle San Diego N.o 2118,** las prendas no rescatadas y comprendidas entre los números 62,417 a 80,313.

Hay: gran variedad en ponchos, mantas y chalinas, sobrecamas, sillas de montar chilenas e inglesas, alfombras, relojes de oro, plata y acero, cadenas de oro y plata, cortinas, bicicletas, maletas de cuero, máquinas de coser de mano y de pie, anillos con brillantes y piedra color, ternos de casimir, vestidos, blusas y calzado en gran cantidad, sillas de junco, etc., etc.

El Jueves 20 de Marzo, a las 16 (4 P. M.), el martillero señor Balmaceda, rematará en la **Casa de Préstamos "LA NUEVA ESMERALDA", calle San Diego N.o 1925,** las prendas no rescatadas y comprendidas entre los números 26,367 a 32,212.

Hay: relojes y cadenas de oro y plata, rositas con perla, juego de té de 5 piezas niqueladas, 26 piezas de servicio de mesa de plaqué, cortes de casimir, dos paquetes de resortes para coche, bolsón de plata, máquina fotográfica y trípode, collarcitos y medalla de oro, alfombras, sillas de montar, maletas de cuero, sillas de junco, ropa interior y de cama, etc., etc.

El Jueves 20 de Marzo, a las 20 1|2 (8 1|2 P. M.), el martillero señor Aldunate, rematará en la **Casa de Préstamos "LA SANTA LUCIA", Avenida de las Delicias N.o 307,** las prendas no rescatadas y comprendidas entre los números 11,896 a 16,130.

Hay :servicio de té de plaqué, veladores con mármol, manteles y servilletas, rositas con brillantes y diamantitos, prendedor con brillantitos y diamantitos, retazos de géneros y cortes de casimir, gargantilla y medalla con piedra, violines en estuche, relojes y cadenas de oro y plata, anillo con 4 brillantes y piedra, prendedor con brillantes y perlitas, sobrecamas, bicicletas, anillos con brillantes y muchas otras especies.

Las prendas estarán a la vista desde dos horas antes del remate. **Pago al contado.**

EL INSPECTOR.

Remate de las Existencias de la Imprenta y Encuadernacion "Antigua Inglesa"

CALLE MORANDE N.° 631

POR NO PODER ATENDER SU DUEÑO EL NEGOCIO

El Jueves 20 de Marzo a las 14 horas

MAQUINARIAS.—Para imprenta.

PRENSAS. — 1|2 Mercurio "Voirin", 1|4 Mercurio "Gordon", 1|8 "Grandier Price", Y 1|16 "Challenge".

MAQUINAS CORTADORAS DE PAPEL. — "Krauss" de 0.75 de corte. "Grieg" de 0.87 1|2 de corte. Cartonera de 1|10 de corte a mano.

MAQUINARIAS PARA ENCUADERNACION. — Una chaflanadora a mano. Una para redondear puntas. Una para hacer pestañas. 3 prensas de mano para mesón. Máquina para satinar. Máquina para volver lomos. Prensa grande de golpe. Prensa regular de golpe. "Grieg" de tornillo. Máquinas para coser libros en blanco, para coser impresos, de pedal para coser talonarios, para coser cuadernos, para enhuinchar libros grandes y para perforar talonarios. Máquina foliadoras de pie "Hoole Machine Co.", 2 máquinas para rayar y útiles. Dos prensas para dorar. Foliadora chica para incluir en las formas.

MUEBLES.—Gran cantidad de mesones y chivaletes. — Calentadores de gas. Máquina para cortar líneas.

TIPOS.—Mucha existencia en tipos nuevos y usados para imprenta, viñetas, clichées, filetes, ramas y tipos de madera. **Surtido completo en tipos de bronce, filetes y viñetas de** todas clases para encuadernación y dorados de fantasía y corrientes (entre estas el surtido completo de Schrabler).

MOTORES.—Dos motores eléctricos A. E. G. de 5 y 7 1|2 HP. en perfecto estado.

TRASMISIONES. — Dos completas, Poleas, Correas, Descansos, etc., etc.

MERCADERIAS. — Papeles de hilo para libros, 1|2 hilo, Satinado, de colores jaspe, para encuadernación (gran surtido). Cartulinas, Secantes, Papel para obras, etc., etc. **Libros en blanco de lujo para Bancos y casas por mayor,** Libros para comercio en general, Sobres, Block, Libretas, Formularios para la venta de alcoholes, Brochas de puntas de metal, para libros. Archivadores pegadores de cartas, Cueros, Alambre para coser, Huinchas, Menúes y tarjetas de lujo para banquetes, Cajas de papel de fantasía, de luto para partes de defunción y esquelas.

OFICINA. — Caja de fierro "Milners" moderna, Caja "Ostertag" de pie con escritorio, Caja chica "Basch", Escritorio americano de cortina tamaño grande, 1|2 amueblado de jacarandá y marroquí, 12 metros mamparas de lingue con vidrios Catedral. Estantería y mesones. Vidrieras para exhibiciones.

A la vista desde hoy, de 10 a 12 y de las 16 a las 18 horas.

AGUSTINAS 1064

Patricio Aldunate

Martillero de Hacienda y Municipal

REMATE

De las existencias de Lamparería y Artículos Sanitarios de los Srs. Medina y Cía., de Talca, traídos a Santiago y depositados en

ESTADO 121, próximo a Moneda

El Sábado 22 del presente de 9 ½ a 12

y de 13.30 adelante

POR LIQUIDACION DEL NEGOCIO Y SOCIEDAD

HAY:

Gran cantidad y surtido de lámparas de gas de 1 a 5 luces, en bronce y empavonadas; gran surtido de lámparas a parafina diversos sistemas, en bronce y metal, de mesa y de colgar; gran cantidad y surtido de globos, tulipas, pantallas, tubos, mechas para lámparas, estufas a gas y parafina, calentadores de cobre para lavatorios, estanques galvanizados para W. C., lavaplatos de acero y de zinc, bombas de pozo, gran surtido de fittigs galvanizado y negro en curbas, tees, coplas, soquetes, cabezas, etc., diversas dimensiones. Llaves de bronce para gas, vapor y agua, depósitos de parafina, quita luces, trampas de bronce y cemento, juegos de patas de níkel para lavatorios, lavatorios de desagüe con una y dos llaves, bidett. Cocinas a gas y carbón, anafes a gas y parafina Primus, lámparas de gas acetileno, lluvias nikeladas, filtros para llaves, teteras de bronce, orinales de loza, cañería galvanizada y negra de ½ a 3 pulgadas, cañería de cobre. Barras de plomo para soldaduras, pintura zinc, estopa, zinc en planchas, piletas para baños, cocinas, sifones, cabezas, cable acero para cierro, hachuelas, herramientas para gasfiter, bombas presión, tazas para W. C., una gran cantidad de tazas W. C. con averías, un gran lote de fierro fundido, en piezas, fittigs, planchas de zinc de 9 y 10 pies, fierro negro. 8 tinas de baño de fierro enlozado y esmaltado, y muchas otras mercaderías a la vista el Viernes, de 9 a 11 y de 13.30 a las 18 horas.

Víctor Araya L.,

MARTILLERO DE HACIENDA.

VINA URMENETA

— LIMACHE —

Teléf. 185. — Pasaje Matte 24. — Cas. 2489

Vinos Blancos y Tintos premiados en más de 15 Exposiciones en Chile, República Argentina, Estados Unidos y Europa.

Vino Medoc, premiado con medalla de oro, que es por su calidad y precio adecuado para el consumo diario.

AVISO

Debido al alza considerable de las mercaderías, los dueños de los negocios abajos indicados se ven en la necesidad de subir el precio del servicio de café, té y chocolate, desde hoy, a

80 centavos la taza

Santiago, 19 de Marzo de 1919.

Café Sao Paulo.
Café Astoria.
Café Santos.
Café Río de Janeiro.
Café Costarriqueña.
Pastelería Olympia.
Pastelería París.
Pastelería Palet.

X-1367-19-c

"FERIA TALCA"

Sociedad Anónima.—Capital: $ 600,000

1.ª Feria Especial del Año

VIERNES 21 DEI PTE.

(DIA DE EXPRESO)

TENEMOS INSCRIPTO LO SIGUIENTE:

1,100	Novillos para engorda de 2½ a 4 años.
160	Novillos de año y medio.
100	Novillos gordos.
200	Bueyes de trabajo y para engorda.
200	Vacas para engorda
200	Vacas gordas.
100	Vaquillas; y
200	Animales entre bueyes gordos, vacas paridas, etc., etc.

NOTA.—No se aceptará ninguna transacción antes del martillo.

OTRA.—Entre los novilos anunciados hay 250 de 2½ años arriba de la marca de don Jorge Vial, de Cabrero.

Amable Freire V.,

GERENTE.

21-C

PROPUESTAS PUBLICAS

Oficina de Utensilios de Escritorio

Se piden propuestas públicas, que se abrirán el 25 de Abril, a las 15 horas (3 P. M.) en el local de la oficina,—Quinta Normal, al lado del Pabellón París,—para la adquisición de diversos artículos de escritorio, que se enumeran en el aviso publicado en el "Diario Oficial".

Bases y antecedentes en la Oficina de Utensilios de Escritorio.

x-1357-23-c

FUNDICION TORRETTI

San Ignacio N.o 500, Santiago

OFRECE PARA ENTREGA INMEDIATA

Planchas acero del N.o 10, o sean 3.56 m|m. de espesor, a $ 1.75 m|c. el kilo.

Planchas acero N.o 20x3'x6', a $ 1.20 m|c. el kilo.

23-C

La Niña Pálida

y todos los que padecen de anemia, neuralgias, etc., deben usar a menudo nuestras famosas grajeas de

Sesquibromuro de Hierro

que pronto les devolverá la salud. Exija nuestra marca.

Laboratorio Chile, Santiago, Casilla 87-D

19-C

LA NACION
Santiago, 19 de Marzo de 1919

EMPRESTITO DE LOS FERROCARRILES

La opinión pública ha seguido con interés, no exento por cierto de alguna impaciencia, las noticias oficiales que en estilo muy breve se han venido dando sobre las gestiones encaminadas a contratar el empréstito destinado a salvar la situación de los Ferrocarriles del Estado.

Se creyó en un principio que sería tarea fácil la de colocar este préstamo por ciento sesenta millones y se dieron instrucciones a nuestro Embajador en Estados Unidos para iniciar conversaciones con los principales banqueros de la Unión, sobre tan importante materia. Luego se supo de una manera confidencial que esas gestiones, bien encaminadas al principio, habían sufrido entorpecimientos de alguna entidad debido a que no sólo la Embajada de Chile trataba este asunto sino que también habían surgido en la plaza de Nueva York, algunos agentes evidentemente oficiosos que se decían calificados para colocar este empréstito.

Debía agregarse a esta circunstancia la muy respetable de que aún no se conocía en los altos círculos financieros de los Estados Unidos el rumbo que tomarían las negociaciones de paz, ni podía formularse una previsión atinada sobre la fecha y las condiciones en que se ajustaría el tratado respectivo.

Así las cosas, ha trascendido a la prensa una información de origen evidentemente autorizado, que deja entender que hay gestiones adelantadas para colocar el empréstito en España.

No dudamos que la madre patria, cuyo grandioso desarrollo financiero es una de las grandes sorpresas de la época de guerra, posea los capitales suficientes y tenga las simpatías necesarias para ayudarnos en este paso. Pero es sabido que la Península necesita todos esos capitales para innumerables inversiones provechosas en sus industrias de toda especie, la mayoría vírgenes en materia de fomento. De modo que sólo en condiciones más ventajosas de las que pueda obtener allá mismo, podría España exportar al extranjero una cantidad de millones tan crecida como ésta.

Al mismo tiempo, podemos pensar, con ayuda de ciertas informaciones serias, que la situación de los Estados Unidos se ha modificado en tal forma que el empréstito chileno puede colocarse allí. El mercado de capitales del mundo se ha trasladado a esas grandes plazas fuertes, que tienen abundancia de dinero y que según todas las posibilidades son las que pueden hacer sus inversiones en condición más ventajosa para los países que las solicitan.

Razones de todo orden nos aconsejan vincularnos por toda especie de lazos económicos a los Estados Unidos y si en ellos encontramos las puertas abiertas, no estaría de más volver a estudiar este negocio en ese país. Su solución no puede ser más urgente. Se han alzado ya las tarifas de los ferrocarriles y el país se está perjudicando con este pago sin obtener ninguno de los mejoramientos de servicios que se introducirán con los fondos del empréstito. En todo caso, el país desea conocer más detalladamente la marcha de esta negociación.

EL CARBON Y EL ALZA DE LAS TARIFAS FERROVIARIAS

LA NACION, ha publicado ayer un artículo en el que se pone de manifiesto que el alza de 20 o|o que han experimentado últimamente las tarifas de los Ferrocarriles del Estado, proviene, de manera casi exclusiva, del alto precio a que ha llegado el carbón nacional que, como se sabe, es el único que usa la Empresa en la actualidad, debido a las perturbaciones producidas por la guerra mundial.

En efecto, el país tiene una producción anual que llega solamente a algo como un millón doscientas mil toneladas y, como el consumo es mucho mayor, las compañías nacionales han subido sus precios a la Empresa enormemente. Rectificando los cálculos por haberse hecho una confusión entre cifras en oro y cifras en moneda corriente, tenemos que entre el año de 1915 y el año 1919, el precio medio del combustible-carbón por tonelada, ha subido de 40.96 pesos moneda corriente, a 87.02 pesos de igual moneda, o sea más de un 50 por ciento, según la exposición con que acompañó el señor Director General, el presupuesto para el año en curso.

¿Cómo se explica que los directores de la Empresa hayan podido efectuar una gran compra de carbón a precio tan alto? Talvez ello se debió a ciertas nerviosidades de parte de dichos directores para adquirir un elemento tan indispensable para la Empresa, cuando todavía no se preveía la conclusión de la guerra, y alguna posibilidad de importación de este combustible; y ellos veían, además, que la codicia de las compañías carboníferas iba aumentando gradualmente en forma desmesurada; pero pensamos que no procedieron con criterio comercial al adquirir una cantidad tan considerable, y llama también la atención que no hayan insistido con energía ante el Gobierno para que éste pusiera a raya a las indicadas sociedades carboníferas, obligándolas a que fijaran un precio racional a su producto, so pena de gestionar el despacho de una ley que devolviera al Estado una parte de las excesivas utilidades que han obtenido con la guerra.

A modo de ejemplo recordaremos la Memoria respectiva de una de las compañías carboníferas —la de Arauco Lda.,—en 1917, ésta ganó 88,015 libras esterlinas, o sea, 52,000 libras esterlinas más que en 1914; lo que a juicio del directorio constituyó un record en la historia de la Compañía.

Ahora pasemos a estudiar a cuánto asciende la suma extraordinaria que los carboneros nacionales han obligado a pagar a los Ferrocarriles del Estado, durante el presente año. Si ellos se hubieran contentado con el mismo precio medio a que la Empresa de los Ferrocarriles compró en 1918, o sea a 53 pesos moneda corriente, en vez de los $ 87.02 que consta de documentos oficiales, resultaría que en las cuatrocientas mil toneladas que compra la Empresa anualmente, tendrá que pagar en 1919 un exceso de $ 17.000,000. Esto representa casi el 20 o|o de las entradas anuales de la Empresa, calculadas en 84.250,000 en el proyecto de Presupuesto para 1919; lo que la ha obligado a recargar en ese mismo 20 o|o las tarifas de carga y pasajeros, con graves perjuicios para las fuentes de producción del país.

¿Es aceptable que cinco o seis empresas de carbón, por exceso de espíritu de lucro, obliguen a recargar en forma tan injusta toda la movilización de nuestros ferrocarriles?

En vista de lo que dejamos expuesto, creemos que este grave problema no acepta otra solución, sino que el Gobierno pida a los representantes de las compañías carboneras que modifiquen sus contratos correspondientes al presente año, fijándose un precio racional; y, si éstos no acceden a tan justa petición, que solicite del Congreso el despacho de una ley que grave una parte considerable de los excesos de utilidades que obtengan estas compañías durante el corriente año, suma que debería ser entregada a la Empresa de los Ferrocarriles para que así pueda arreglar en parte la difícil situación financiera porque atraviesa.

La cuestión del Pacífico en París

Publicaciones del señor don Maximiliano Ibáñez en "Le Figaro"

"Le Figaro" de París del 18 de Enero último publicó la siguiente exposición hecha a uno de sus redactores por nuestro Ministro en Francia, señor don Maximiliano Ibáñez:

"La guerra que estalló hace cuarenta años, nos dijo, entre Chile por una parte y el Perú y Bolivia por la otra, y que terminó con el tratado de 20 de Octubre de 1883, ha dejado en pie una mala inteligencia a la cual importa en el más alto grado poner fin en interés de estos tres Estados suramericanos, ante los cuales se abre una éra de prosperidad sin precedentes si ellos supieran concertar sus esfuerzos.

"Esta desinteligencia arranca de la interpretación que convendrá dar a la cláusula III de dicho tratado, según la cual los departamentos de Tacna y Arica, debían quedar bajo la soberanía de Chile durante diez años, después de los cuales deberían ser definitivamente incorporados sea a Chile, sea al Perú, según lo resolvería un plebiscito cuyas condiciones debería fijar un nuevo tratado.

"Chile, según las opiniones peruanas, se habría negado sin fundamento a realizar este plebiscito; pero la verdad es que no habiendo el tratado de 1883, fijado las condiciones del mismo plebiscito, quedaba sometida al acuerdo de los dos Gobiernos su determinación.

"Entre tanto el Perú ha pretendido siempre que se fijaran condiciones eminentemente favorables a sus intereses, como por ejemplo que se acordara el derecho de voto a los ciudadanos peruanos que se habían alejado de esas provincias desde hace largos años y respecto de los cuales no existe ninguna razón para conferirles ese derecho.

"En presencia de tales pretensiones el Gobierno y el Congreso chilenos se han negado a admitirlos y por el contrario han exigido que el derecho de voto fuera acordado a los ciudadanos en cuyo favor se pudiera invocar una razón suficiente, tal como la residencia en las provincias en cuestión durante un determinado lapso de tiempo, o el hecho de tener en ellas intereses bien definidos o de poseer una propiedad o un giro establecido. Interpretando así la cláusula del plebiscito, Chile ha probado sobradamente que no busca, como lo pretende el Perú, la apropiación por la fuerza de los territorios de Tacna y Arica, sino que él quiere solamente asegurar el cumplimiento equitativo del tratado.

"Hé aquí, concluyó nuestro interlocutor, la única razón que hasta el presente ha impedido un acuerdo entre los dos Gobiernos. Es de esperar que el Perú se someta a las justas exigencias de Chile, a fin de llegar, para felicidad de ambos Estados, a un arreglo definitivo de esta cuestión pendiente desde hace mucho tiempo."

"Le Figaro", de París, del 19 de Enero último publicó la circular de la Cancillería de Lima que en seguida insertamos: "El Perú ya ha protestado en circulares anteriores contra los actos de violencia cometidos por Chile contra los habitantes de Tarapacá y contra la expulsión de nuestro cónsul en Iquique, por las autoridades chilenas, hechos que han motivado la actitud conciliadora del Presidente Wilson, aceptada con gratitud por el Perú.

La reprobación que la noticia de estos atentados levantó en el mundo, no ha sujetado a Chile en su política de persecución sistemática de los peruanos en las provincias ocupadas y aún en Antofagasta, Tacna y Arica.

A pesar de la censura telegráfica y del velo impenetrable con que las autoridades chilenas tratan de cubrir los sucesos, el grito de angustia de nuestros compatriotas, perseguidos por la plebe chilena a la cual se han asociado soldados de la guarnición, llega hoy hasta nosotros.

Todos los edificios, todos los establecimientos comerciales peruanos fueron cerrados violentamente; algunos fueron saqueados. Las autoridades chilenas obligaron a algunos peruanos distinguidos a abandonar las provincias y a firmar declaraciones en las cuales se decía que su partida era voluntaria. Los peruanos han sido víctimas de malos tratamientos constantes con el objeto claro de aterrorizarlos, provocando así su partida.

Esas medidas estaban destinadas sin duda a preparar el plebiscito. La intención del Gobierno chileno de expulsar en masa la población peruana de Tarapacá ha sido, en efecto, confirmada por el aviso dado por él al Gobierno peruano para que éste enviara los barcos necesarios al transporte de dieciocho mil peruanos.

El pretexto dado por Chile era la crisis del salitre. Un telegrama posterior anunciaba que el número de los peruanos sin trabajo aumentaba en Chile.

En treinta y cinco años de posesión Chile no ha conseguido modificar los sentimientos de amor a la patria y el deseo de volver a ella que conservan los habitantes de esas provincias. Y por esta causa se les expulsa hoy de la tierra que fué de sus padres obligándolos a abandonar sus casas y sus bienes.

El Perú protesta ante el mundo de estos atentados, que prueban hasta qué punto es necesario, que las provincias ocupadas vuelvan a la patria, a la cual pertenecen históricamente."

Al día siguiente nuestro Ministro en Francia, señor Ibáñez, publicó en el mismo diario la siguiente rectificación:

"Mi Gobierno ha dirigido numerosos telegramas para mantener a la Legación al corriente de los incidentes que, desde el mes de Noviembre último se han producido en Chile y en el Perú y que tienen alguna relación con la cuestión de Tacna y Arica.

"Yo estoy, pues, autorizado para declarar oficialmente que las afirmaciones del Gobierno peruano son inexactas y destituídas de todo fundamento.

"En una circular anterior y en una protesta dirigida al Gobierno chileno el Ministro peruano había ya asegurado que el cónsul Llosa había sido echado y obligado a embarcarse por el pueblo y las autoridades del puerto chileno de Iquique.

"Entre tanto resulta de la investigación oficial ordenada por el Gobierno de Chile y de la investigación practicada por el Cuerpo Consular del mismo puerto, que el cónsul Llosa no fué víctima de ninguna violencia y que él se embarcó por su propia voluntad para volver a Lima.

"Algunos días más tarde la Cancillería de Lima hizo publicar en Europa y en Nueva York, que el Gobierno chileno había ordenado la movilización de su ejército y de su escuadra; y actualmente es un hecho comprobado y no discutido que esta publicación era absolutamente inexacta e imaginaria.

"Finalmente, la Cancillería peruana afirma ahora que los habitantes peruanos de las provincias septentrionales de Chile han sido perseguidos y maltratados por la plebe y los soldados de la guarnición, con el propósito de hacerles partir y de preparar así el plebiscito. Entre tanto el Ministro de Relaciones Exteriores de Chile me ha telegrafiado para prevenirme de que estas afirmaciones de la circular de la Cancillería de Lima son absolutamente inexactas y no tienen otro fundamento que el páro forzado de los obreros chilenos y peruanos que han quedado sin trabajo después de la clausura de algunas oficinas salitreras, y las manifestaciones provocadas por los anarquistas o "bolshevikis" extranjeros en Chile, como ha ocurrido en Argentina, Brasil y Perú.

Las fuerzas aéreas y la Constitución

Es altamente deplorable que el generoso impulso en virtud del cual el señor Ministro de Guerra, ha querido dar una organización definitiva a los servicios de aeronáutica militar, no se haya manifestado en una forma menos incompatible con el régimen constitucional que nos rige.

El decreto publicado en los diarios de ayer, que organiza la Fuerza Aérea Nacional, contraviene, en efecto, numerosos principios de derecho público que no hay razones para abandonar todavía.

Examinemos este decreto:

"Art. 1.o Créase la Dirección de la Fuerza Aérea Nacional, **sujeta a la autoridad del Ministro de Guerra y Marina**, independiente del Ejército y de la Armada."

Sugiere este artículo numerosas observaciones.

Por de pronto, un decreto que empieza con la palabra **"créase"**, es sospechoso.

"El Poder Ejecutivo, dice Huneeus, como lo indica su nombre, dicta medidas para hacer ejecutar la ley, pero no puede alterar en ningún sentido ni los derechos ni las obligaciones por ella creados, debiendo limitarse a determinar la manera de cumplirlos."

En estas condiciones, no parece posible que, sin que exista una ley que reglamentar, ni que ejecutar, sea lícito **crear** una repartición pública de tanta importancia como la Dirección de la Fuerza Aérea, por medio de un simple decreto.

Dice a este respecto la Constitución Política del Estado:

Art. 28. "Sólo en virtud de una ley se puede: 10. **Crear** o suprimir empleos públicos; determinar o modificar sus atribuciones; aumentar o disminuir sus dotaciones, dar pensiones y decretar honores públicos a los grandes servicios."

El decreto de nuestra referencia no crea precisamente un empleo público, sino que algo más: crea una repartición pública entera; con directores, contadores, cirujanos, etcétera.

Agrega el art. 1.o del decreto, que la Fuerza Aérea Nacional estará **"sujeta a la autoridad del Ministro de Guerra y Marina."**

En esta forma el señor Ministro modifica las atribuciones de su empleo, desde el momento que se adjudica la Dirección superior de las Fuerzas Aéreas, y esto no se puede hacer sino en virtud de una ley (art. 28 citado); se arroga atribuciones que la ley expresamente no le ha conferido (art. 151); y habla, por último, de la autoridad del Ministro de Guerra y Marina, que, si en la práctica existe, en el derecho no, porque los ministros no son sino Secretarios del Presidente de la República, y sólo pueden firmar los decretos que el Jefe Supremo de la Nación dicta en ejercicio de la potestad reglamentaria (art. 73, núm. 2.o y 77).

¿Cuál es entonces la autoridad del Ministro de Guerra y Marina, a que debe estar sujeta la Fuerza Aérea Nacional, cuando el Ministro de Guerra y Marina no tiene, solo, autoridad alguna?

Por otra parte, el mismo artículo 73 de la Constitución, confiere al Presidente de la República el derecho "de disponer de la fuerza de mar y tierra, organizarla y distribuirla según lo hallare por conveniente", y el de "mandar personalmente las fuerzas de mar y tierra, con acuerdo del Senado y en su receso de la Comisión Conservadora".

Si el Presidente de la República, puede disponer de las fuerzas militares y navales y puede mandarlas personalmente, no parece posible ni discreto que las fuerzas aéreas se sustraigan de su alta autoridad y se entreguen a la de uno de sus Ministros.

Por otra parte, esta desintegración de las fuerzas armadas de la República, ¿no podrá ser peligrosa? ¿No podrá venir un Ministro que, en desacuerdo con el Presidente acerca de algún plan militar, disponga una operación guerrera con las fuerzas aéreas, independientemente del Ejército y la Armada, perjudicial al plan de una campaña?

¿No podrá haber otro que aburrido de este pequeño círculo de chismografías en que vivimos, acuerde elevarse en **"las fuerzas aéreas que están sujetas a su autoridad"**, y dejar al Presidente más solitario que en época de verano?

Nada sería más grato para nosotros, que hemos aplaudido con tanto entusiasmo las iniciativas y el espíritu público del señor Ministro de Guerra, que verlo de Generalísimo de las fuerzas aéreas, así como el Presidente de la República lo es de las de mar y tierra; pero es claro, que por lo mismo que el señor Ministro nos merece una deferencia tan especial, queremos verlo en tan elevado carácter al amparo de la Constitución y de las leyes y no por encima de una y otras.

TEMPLE.

La Circular del Canciller boliviano

I

La acaban de publicar los principales diarios chilenos.

Su autor es el más inteligente e ilustrado de todos los Gutiérrez bolivianos, que son muchos.

Hace veinticinco años era un joven madurado prematuramente en cuerpo y en espíritu.

Escribe bien, y su **Circular** está escrita en buen castellano, como que la destinó a ser leída y considerada por los que deben saber ese idioma, y no como sucede por acá, que cancilleres y ex-Ministros de Relaciones se toman la libertad de redactar sus notas y recuerdos en **chileno**, como si todos los países de sangre española estuviesen obligados a saberlo. No hay en esa producción ningún **desapercibido** por inadvertido, ningún **contemplar** por considerar, ningún **incidencia** por incidente, ningún **someter** por cometer, ningún **misión** por comisión, ningún **encuadrar** por enmarcar, etc., etc., todos gazapos con que empiedran sus producciones muchos hombres públicos, historiadores, etc.

Y la Circular del doctor Gutiérrez es concisa y clara, salvo cuando la enmaraña con ciertas divagaciones de una ingenuidad laboriosa, y tan en boga en Bolivia, como el arte de responder preguntando.

En tiempos del Presidente Arce y sus dos inmediatos sucesores, Gutiérrez fué enemigo acérrimo de ellos, afiliado al partido liberal clásico, que subió al poder con la revolución de Pando y que se diluyó después con Montes y sus sucesores, hasta hoy, que es un conglomerado muy parecido a la Coalición que impide gobernar en Chile.

Llamado a la Cancillería el señor Gutiérrez, entra a ella como el más capacitado para desempeñarla (casi tanto como don Claudio Pinilla), porque sabe y ha viajado mucho y porque es dueño de un despejo capaz de borrar con la izquierda lo que estampó con la derecha.

Tal hombre tenía que producir fatalmente esa **Circular**, so pena de que el estilo no fuese el hombre.

Sus cuatro pinceladas en los orígenes de nuestra guerra del 79 son de mano maestra para el interés boliviano y para el peruano, y de fácil deglución para los que no han profundizado en el tema, estudiándolo detenidamente sobre el terreno, es decir, en Bolivia. Hace treinta años cabales que leímos lo mismo en el diario liberal de La Paz, que redactaba Zoilo Flores, que para combatir a Arce disparaba constantemente y con toda clase de proyectiles sobre nuestro país.

En aquellos tiempos un joven, que 20 años más tarde fué plenipotenciario en Lima, recién llegado de Madrid, en donde acababa de hacer un curso de literatura castellana, se alborotaba al respirar nuevamente los aires patrios, y, como era devoción entonces, escribió un artículo en **"El Imparcial"**, y en que pintaba con pinceladas anatómicas la fea acción de Chile al pelear con Bolivia, vencerla y quitarle su litoral. "El feroz araucano, decía, se lanzó de súbito a la inmaculada Virgen de América, que dejó de serlo, etc., etc." (y aquí, y con todos sus pelos y señales, los pormenores de la violación).

Creíamos que esa literatura había fenecido en fuerza del constante manoseo de principiantes y de politiqueros irredentos; pero no: la resucita ahora, y por modo solemne, el Canciller Gutiérrez; más sin el candor pornográfico citado arriba, lo que habría sido impropio de un hombre de 60 años. . .

Y tenemos nuevamente la historia de la Virgen Inmaculada con el feroz violador araucano. Pero no fué de éste la culpa del desaguisado, si lo hubo, toda vez que las doncellas honestas de verdad no deben mezclarse en aventuras ni andar en malas compañías, como en la del Perú, por ejemplo, que era un seductor bien presentado y zalamero, y tan botarate, que le disparaba a las gaviotas con soles de plata recién acuñados. (Hecho que, muy niños, presenciamos a bordo del "Huáscar", anclado en Coquimbo poco antes de la guerra).

Esa Inmaculada Virgen nunca ambicionó la heredad ajena, según el señor Gutiérrez. Sin embargo, su Protector Santa Cruz conquistó el Perú y quizá aún subsistiría la Confederación Perú-Boliviana, si Chile no la hubiese desbaratado.

Esa Virgen Inmaculada, ya que no se atrevía a hacerlo con las armas, nos disputó por la vía diplomática palmo a palmo un pedazo del despoblado de Atacama, hasta que, cansado Chile de la eterna disputa, suscribió el tratado, muy desfavorable para él, que violó Bolivia en 1878.

Y esa Virgen, con la mejor buena voluntad del mundo, firmó con el Perú el tratado **Pardo - Balliván**, contra Chile, y secundó a ese país en su empeño de monopolizar en sus manos el salitre.

Invirtiendo los términos de la cuestión, los ex-aliados nos achacan como móvil de esa guerra ese mismo intento: el monopolio del nitrato. Sin embargo, podríamos aducir muchas pruebas de que nuestros dirigentes no sospechaban lo que era y podría ser el salitre y mucho menos manejarlo. Han pasado cuarenta años que Chile posee ese monopolio y aún su Gobierno, al pretender manejarlo, desbarra. ¿No lo estamos viendo en el proyecto del Ejecutivo pendiente en la Cámara?

Seamos justos: el único que veía claro en el punto era el Perú, y como no podía embaucar a Chile, cuya ingénita **macuquería** es una coraza defensiva, envolvió a Bolivia; y para que ésta no temiese a Chile y siguiese disputándole el desierto calichoso, la hizo subscribir el pacto secreto de 1873.

Pero anduvo el tiempo, se enfriaron las relaciones entre los aliados y aún se quisieron ir a las manos; y si Bolivia no provocó de **facto** al Perú un año antes de la guerra, fué porque Chile, este país que pintan ellos belicoso y avieso, **no quiso venderle armas a sus agentes**. Y tanto así fué, tan frías estaban las relaciones entre peruanos y bolivianos, que cuando fuimos a reivindicar Antofagasta y el Plenipotenciario de Bolivia exigió al Gobierno peruano la validez del tratado secreto, el Presidente Prado le respondió que había de hecho caducado; mas no se dió por convencido el Ministro boliviano, que era don Zoilo Flores, de tenacidad irreductible, y lo notició a su Gobierno, que mandó en su ayuda a político de tanto peso y facultades como don Serapio Reyes Ortiz. No obstante Prado insistió con ambos en su negativa; pero los diplomáticos bolivianos hicieron una activa propaganda a sus espaldas, especialmente entre los jefes del Ejército y de la Armada, y éstos impusieron, al fin, al Presidente que revalidase el tratado.

¿No sabe esa suscinta historia el Canciller Gutiérrez? Nosotros la leímos documentada en La Paz (1889), y nos la corroboró un distinguidísimo diplomático peruano a la sazón acreditado en esa capital; y nos agregó: **"Nunca perdonaremos a Bolivia su insistencia.** Nos hizo creer que la intervención del Perú atemorizaría a Chile, y nos llevamos un funesto desengaño." Así también lo creía el dictador Daza cuando escribía al Prefecto del Litoral, Zapata, corroborándole la orden de atropellar a la Compañía de Salitres de Antofagasta: **"Los rotos no se atreverán porque nos defenderán los cholos."**

Nada sabe de todo eso el señor Gutiérrez, o finge olvidarlo para defender la empedernida doncellez de su patria, que no claudicó jamás desde la irrupción en el Perú del Protector Santa Cruz hasta imponerle a Prado, a fuerza de alborotarle a los militares, la revalidación del tratado secreto del 73. Este es un curioso caso de funambulismo dinámico que pondría en aprietos a Lombroso y toda su escuela.

Pedro Leon Parodi.

Valparaíso, 13 de Marzo de 1919.

(Concluirá).

Los exámenes de humanidades

Cargos sin fundamento

En épocas de exámenes es corriente entre nosotros que haya algunas publicaciones más o menos airadas contra las comisiones examinadoras. En tales casos, uno no sabe qué admirar más: si la vieja cantinela de los muchachos en contra de los examinadores, a quienes presentan como ogros, o la ingenuidad de los padres y parientes para creer en ella y atribuir a los examinadores el fracaso de sus niños.

Fué por esta circunstancia que no pensé en un principio hacerme cargo de un artículo del señor Tomás Menchaca Lira, publicado en "El Diario Ilustrado" del Viernes, en que reprochaba a un miembro de la comisión examinadora de Historia Moderna y Contemporánea el haber sacado mal a un hermano suyo que no había sabido cuál era el parecido entre la estatua de San Martín y el kanguró. Pero, quiso la suerte, que el festivo escritor Bergerac, de "Las Ultimas Noticias", comentara jocosamente la citada publicación del señor Menchaca. Como resultado de ello, este caballero ha publicado antes de ayer un nuevo artículo, no ya sólo contra la Comisión de Historia, sino contra todas las comisiones de exámenes de humanidades.

Respecto del incidente original debo decir, desde luego, que el joven hermano del señor Menchaca, talvez por la nerviosidad que le produjo el examen, olvidó la forma en que éste se desarrolló y, al dar cuenta en su casa de la prueba rendida, incurrió en el error de decir que había salido mal por no poder establecer el parecido a que me he referido. El joven Menchaca fué reprobado no por ésto—que nunca ha pasado—sino por no haber sabido nada de nada. Lo más sensible en el proceder del niño es la ingratitud que manifiesta, pues fué examinado más tiempo que el reglamentario y por dos miembros de la Comisión. Pero, en fin, dejo de mano la historia del kanguro y la estatua de San Martín, para ocuparme de las observaciones de carácter general que el señor Menchaca Lira formula respecto de los exámenes de humanidades.

Atribuye este caballero el fracaso corriente de los niños en sus exámenes al proceder de las comisiones que los toman. Dice, por ejemplo, que éstas no inspiran confianza a los niños, y que esta desconfianza se debe a los antecedentes históricos de los examinadores y a la falta de interés y buen espíritu, que sienten por la suerte de los examinandos. Otros han dicho que en los exámenes se dejan arrastrar por su temperamento sectario y hacen de su autoridad un instrumento de venganza.

¡Quién, que sea sensato, puede creer en tales acusaciones, si sabe que entre los examinadores se hallan don Enrique Nercasseau, don Teodoro Kausel, don Julio Vicuña Cifuentes, don Daniel Martner, don Federico Hansen, don Luis Puga, don Guillermo Ziegler, etc., etc,! ¿Qué sectarismo, qué mal espíritu, qué egoísmo pueden albergar estos distinguidos profesores ?

No es que los alumnos no tengan confianza en los examinadores, sino que no tienen confianza en sí mismos, en lo que saben, y ello porque no tienen confianza en sus profesores. No pueden ir con seguridad a un examen los alumnos de un profesor que en el año no ha hecho otra cosa que dar lecciones de tantas páginas del texto, ni los jóvenes que han visto que en el colegio han improvisado profesor de Historia, por ejemplo, a un padre que lo era de matemáticas, ni tampoco los que han tenido a un profesor que sólo ha tratado en clase una parte del programa, y que en Diciembre dice a sus alumnos: "Niños, tal parte del libro estúdienla solos, porque los examinadores pueden preguntarla."

Por otra parte, refiriéndome especialmente a los exámenes de Historia y Geografía, diré que mi corta experiencia me ha bastado para convencerme de que la principal causa del fracaso general de los alumnos de los colegios congregacionistas en dichos exámenes, se debe principalmente al sistema de enseñanza adoptado en estos colegios. El falso concepto que en ellos se tiene del valor educativo de la Historia y la Geografía, su absurda enseñanza por el llamado "sistema antiguo", el aprendizaje de memoria, los textos, y el que esta enseñanza esté casi toda en manos de sacerdotes extranjeros, produce como resultado el fracaso de un 60 por ciento de los cursos de los mencionados colegios.

Si la Comisión de Historia siguiera el consejo del señor Menchaca de que se concretara a hacer un examen de los acontecimientos que marcan época en el desenvolvimiento humano, no saldría aprobado un solo alumno. Los niños de los colegios congregacionistas, por razón de la edad en que se les obliga a estudiar estas materias, y de la manera en que se les da esta enseñanza, fuera de otras razones de diversa índole no pueden rendir exámenes en tal forma. Yo quisiera que el señor Menchaca viera la carita que pondría un chico de 10 u 11 años al cual en el examen de Historia Romana se le preguntara sobre las causas del establecimiento del régimen imperial en Roma.

Resumiendo, puedo afirmar que el fracaso general de los alumnos de los colegios congregacionistas en los exámenes de Historia y Geografía se debe por completo a causas provenientes de esos colegios, de su profesorado y de su enseñanza. Una benevolencia excesiva de parte de la comisión examinadora no podría remediar el mal, sino que, al contrario, lo reagravaría. Mientras no se subsanen los inconvenientes apuntados, el resultado de los exámenes tendrá que ser más o menos el mismo, y las comisiones que los tomen tendrán que sufrir los mismos injustos ataques.

ERNESTO ESCOBAR M.

Santiago, 18 de Marzo de 1919.

Freudenburg & Balmaceda
HAN RECIBIDO ORDEN DE VENDER
Fundo en Curicó
De 500 cuadras planas, regadas, en su mayor parte empastadas con trébol y alfalfa, y de terrenos de buena clase para siembras, chacarerías, etc. Está bien cerrado y apotrerado; cuenta con buenas casas, bodegas, galpones, posesiones, etc. Se vende con su dotación completa de animales de trabajo, servicio y crianza, maquinarias, enseres, útiles y herramientas.
PRECIO: $ 750,000
Datos completos., inventario, etc, en nuestro:
DEPARTAMENTO DE FUNDOS
José Manuel Balmaceda T.
Guillermo Freudenburg C.
330 — MORANDE — 330

ASI
COMO
UD LO
VE

Es tomador de
TE
Ratanpuro
y lleva una caja de fondo para guardar los envases.

inmediatas a la Estación Yungay
VENDO
EN CALLE CHACABUCO
Casa habitación, que consta de nueve departamentos y dos piezas de servicios. Altos interiores con tres dormitorios. Dos patios. Alcantarillado. Reconoce deuda al Banco Garantizador de Valores. PRECIO: $ 21,000.
A una cuadra de la Estación de Yungay. Cómoda casa habitación. Consta de siete departamentos de familia, cuatro de servicios, 2 patios, galería de vidrios al frente. Fachada ladrillos y reja de fierro. Galpón al fondo de dos pisos, techo de zinc. Alcantarillado. Luz eléctrica. Mide 12 metros de frente por 42 de fondo. Reconoce deuda a la Caja Hipotecaria. PRECIO: $ 35,000.
Carlos Ossandon B.
HUERFANOS — 1080

FERROCARRIL ELECTRICO
DE SANTIAGO A SAN BERNARDO
Se avisa a los señores Accionistas que desde el 18 del presente mes, de 3 a 6 P. M., se pagará en la Caja de la Empresa, Gálvez 81, el dividendo de $ 5 por acción, acordado en la Junta General de Accionistas del día 17 del presente.
EL GERENTE.

Dr. A. CHIRIBOGA
DENTISTA
Consultas: 10-12 y 16-18. Catedral 1290. (Regresó).

Dr. Gustavo Cerda López
DENTISTA
Regresó. Atenderá su clientela desde el 20 de Marzo. A. Prat 1548. 13-D

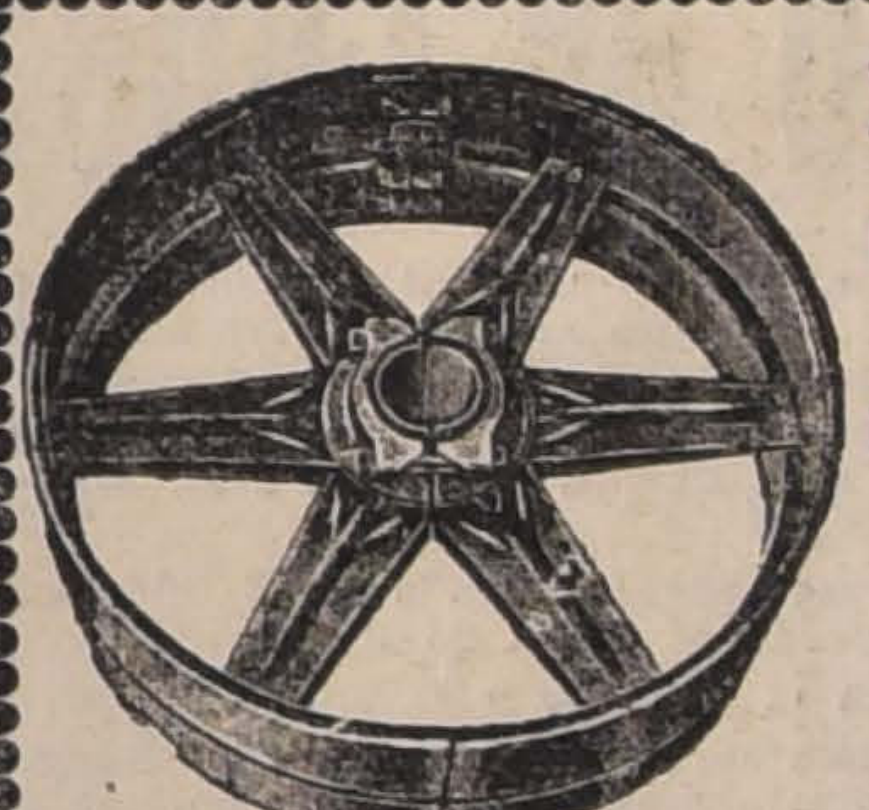

Son los mejores del Mundo
Poleas de Acero
"AMERICAN"
Ejes de acero, descansos, machones y todo lo concerniente al ramo de transmisión.
FUNDICION LIBERTAD
LIBERTAD 53-56

Automóviles Particulares
ASEGURA LA COMPAÑIA
"QUEEN"
CONTRA LOS SIGUIENTES RIESGOS:
Responsabilidad Pública, Daño al Automóvil, Incendio, Robo, Gastos de Médico, Gastos Judiciales.
AGENTES
DUNCAN, FOX & Co.
20-C

AHUMADA 318
CASILLA 3499
TELEFONO 387
Farmacia Española
UD. PUEDE VISITARNOS.
UD. PUEDE ESCRIBIRNOS.
UD. PUEDE TELEFONEARNOS.
Sus órdenes son atendidas inmediatamente.
Sus Recetas son despachadas por farmacéuticos titulados.
Nuestros precios son los más bajos de plaza.
A. PENA y Cía.

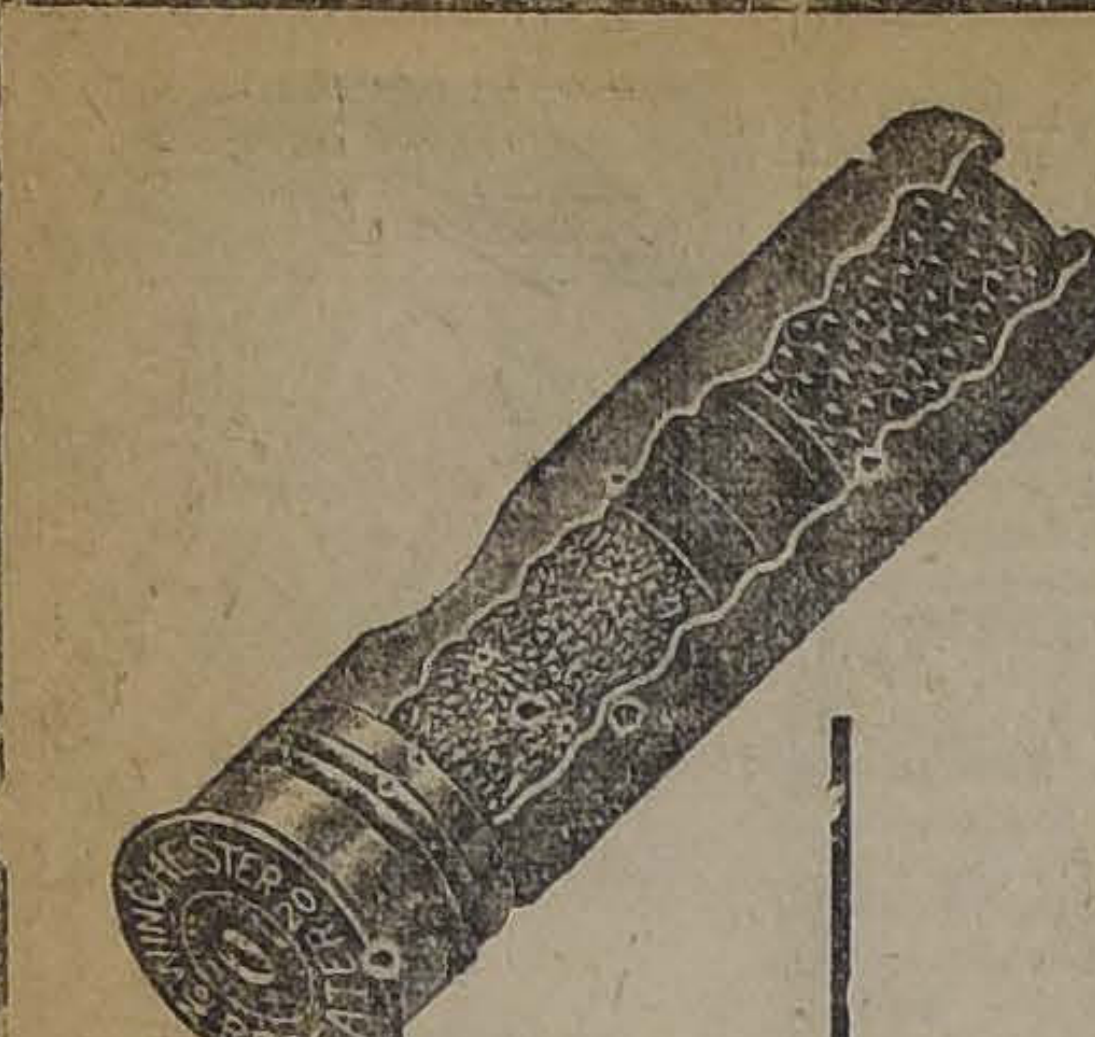

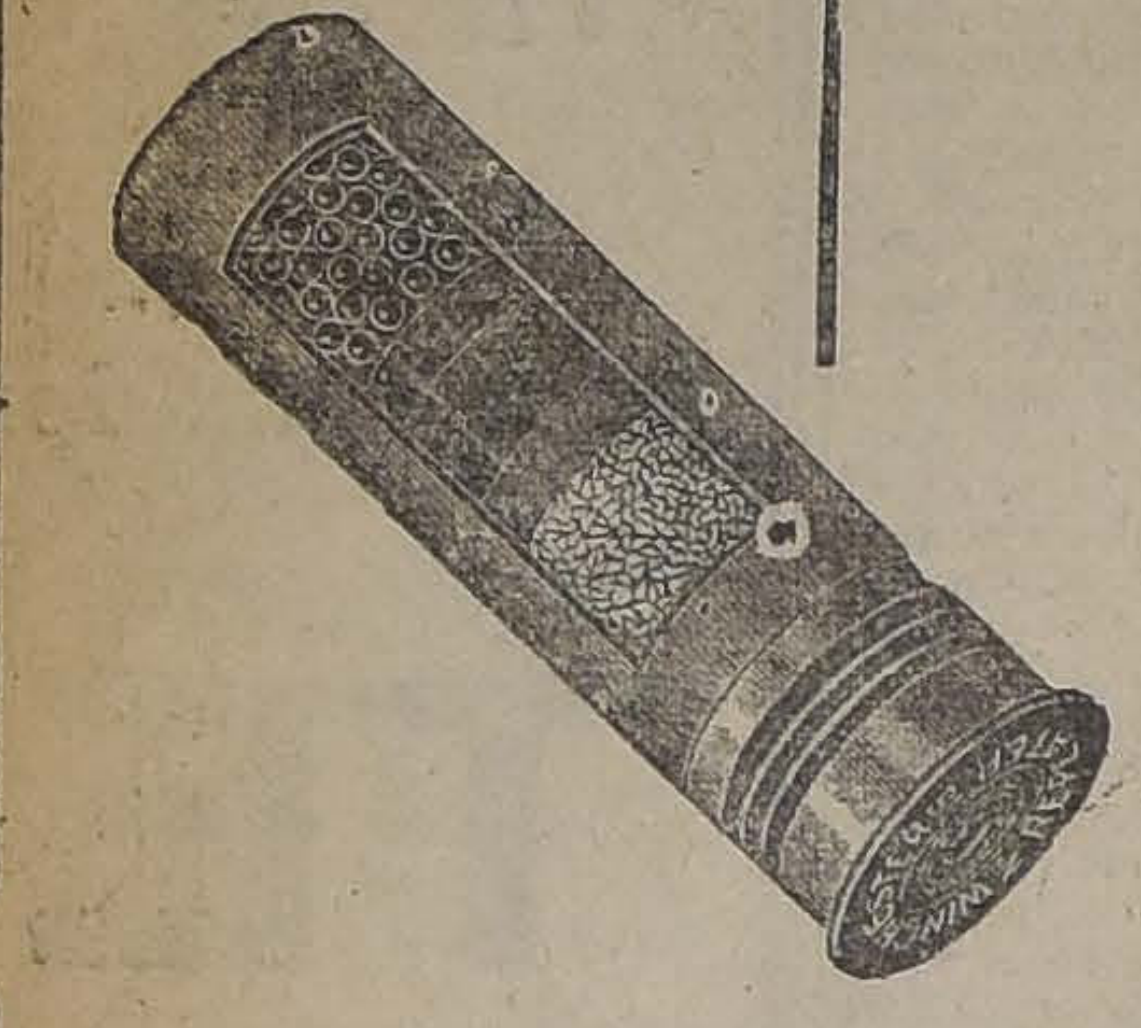

CARTUCHOS
Winchester

BALLISTITE INFALIBLE

Calibre 12=16=20=32 y 410

A PRECIOS SIN COMPETENCIA

OFRECEN

Fratelli Castagneto

Alameda y San Martin

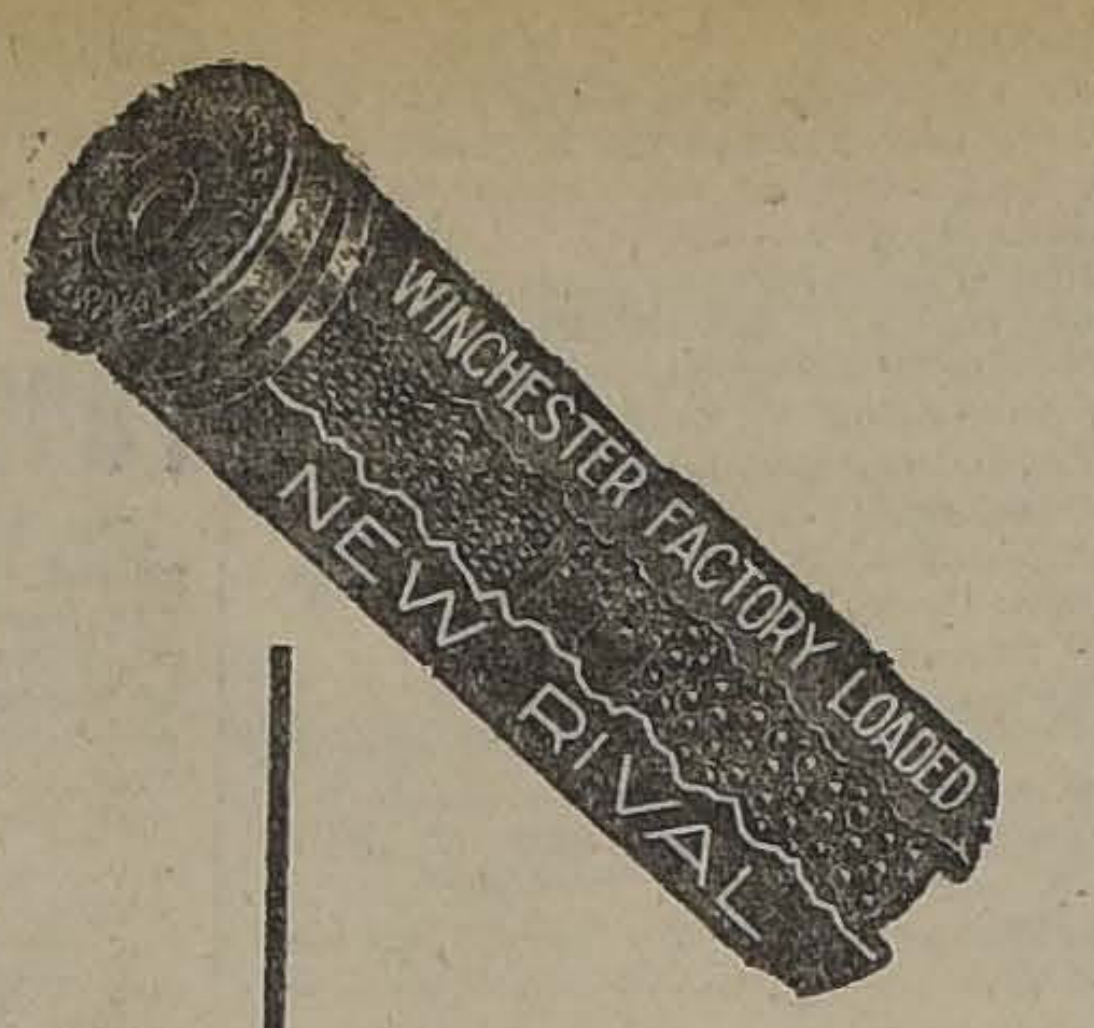

WINCHESTER
1901
NEW RIVAL

AUTOMOVILISTAS,
Comerciantes y Chauffeurs

Acabamos de recibir el surtido más completo, en los diferentes ramos que trabajamos:

ACCESORIOS EN GENERAL

TAPICERIA Y PINTURA

REPUESTOS FORD

MATERIAL DE VULCANIZACION

NEUMATICOS Y CAMARAS

NAFTAS, ACEITES Y GRASAS

Echeverria C. y Cia.

VALPARAISO
Las Heras 349

SANTIAGO
Morandé 612-616

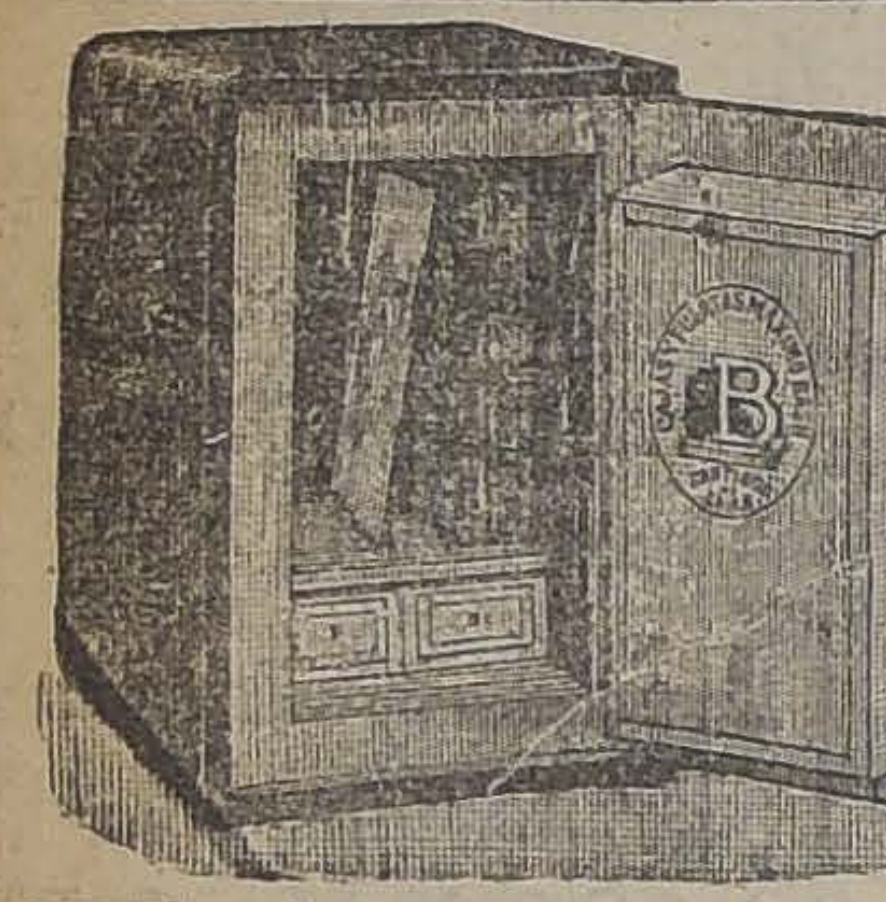

Atención

Antes de comprar

CAJAS DE FONDOS

examine las marcas de los productos ofrecidos, ninguna iguala a las famosas

Cajas "Máximo Bash"

ni dá la misma garantía.

Visiten la Exposición

COMPAÑIA ESQUINA SOTOMAYOR

Esta fábrica es la única especial en Chile, se encarga de composturas, traslados y hechuras de llaves.

7967

C. S. A. V.
Compañía Sud-Americana de Vapores

VIAJES DIRECTOS Y RAPIDOS A CRISTOBAL EN 14 DIAS

Los siguientes vapores saldrán próximamente para la ZONA DEL CANAL (CRISTOBAL).

Vapor "IMPERIAL", Capitán Gregory, el MIERCOLES 19 de Marzo, a las 16 horas.

Vapor "PALENA", Capitán Mathias, el MIERCOLES 26 de MARZO a las 16 horas.

Harán escalas en COQUIMBO, ANTOFAGASTA, IQUIQUE, ARICA, MOLLENDO, CALLAO, SALAVERRY Y PAITA. Después de atravesar el Canal, llegarán a CRISTOBAL el 2 y 9 de Abril, respectivamente.

Tendrán espléndidas conexiones con vapores para Europa y con las lujosas naves de la UNITED FRUIT C.o, QUE ZARPAN DE CRISTOBAL PARA NEW YORK Y NEW ORLEANS.

En Antofagasta y Arica combinarán con los trenes internacionales a La Paz, que salen los días Sábados y Lunes, a las 19.50 y 16 horas, respectivamente.

VAPOR PARA ETEN

El vapor "CACHAPOAL", Capitán Domaccin, saldrá para Eten e intermedios el SABADO 22 de Marzo, a las 16 horas, con escala en COQUIMBO, Huasco, Caldera, Chañaral, Taltal, ANTOFAGASTA, Gatico, Tocopilla, IQUIQUE, Caleta Buena, Pisagua, ARICA, Ilo, Mollendo, Chala, Pisco, Tambo de Mora, CALLAO, Huacho, Supe, Huarmey, Casma, Samanco, Chimbote y SALAVERRY.

ONTERE PLAZA, Gerente.

AGENTE: Carlos Rogers, Bandera esquina Moneda.—SUB-AGENTES: Santiago H. Spencer, Huérfanos 948; Expreso Villalonga, Agustinas 848 y Compañía de Trasportes Unidos, Estado esquina Delicias.
y Compañía de Transportes Unidos, Estado esquina Delicias.

Banco Popular

Fundado en 1887 para atender especialmente los intereses de las clases proletarias

Autorizado por decretos supremos de 19 de Octubre de 1887, 16 de Octubre de 1907 y 7 de Agosto de 1910

ESTABLECIDO EN SU PROPIEDAD, AHUMADA ESQUINA ALAMEDA

Capital autorizado . .	**$ 5.000,000**
Capital pagado.. . .	**1.000,000**

Consejo Directivo:

Presidente: Alejandro Valdés Riesco.— Vice-presidente: José Santiago Muñoz B.

Consejeros

Julio D. Eastman, Guillermo Pereira I., Vicente García Huidobro, Carlos A. Infante

Gerente: Francisco A. Celis

Tasa de intereses:

A la vista y en cuenta corriente . . .	3 o|o anual
A tres meses plazo .	5 o|o "
A seis meses plazo .	7 o|o "
A doce meses plazo .	8 o|o "
En cuenta corriente nores de $ 1,000 .	5 o|o "
por cantidades me-	

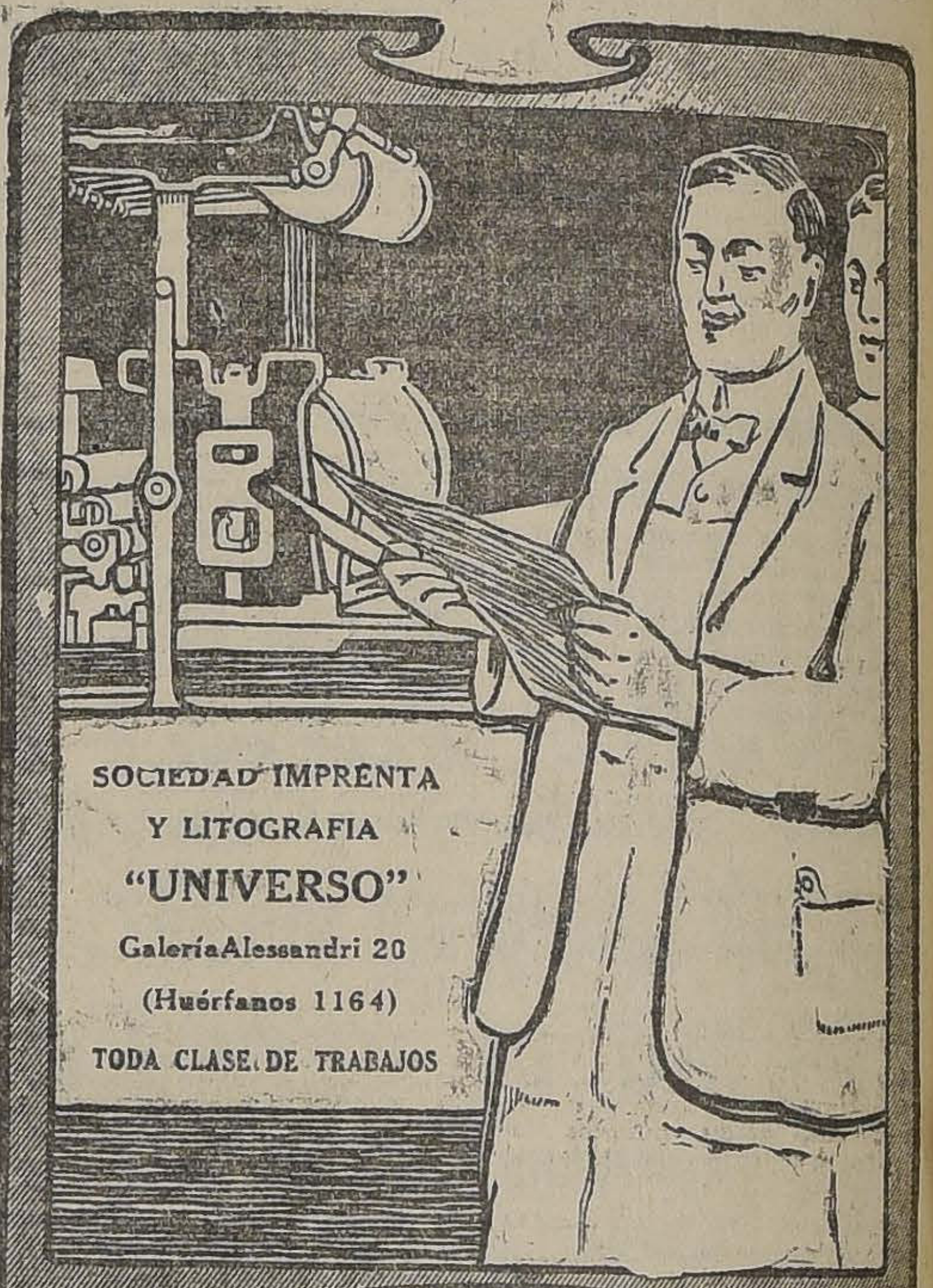

SOCIEDAD IMPRENTA
Y LITOGRAFIA
"UNIVERSO"
Galería Alessandri 20
(Huérfanos 1164)
TODA CLASE DE TRABAJOS

Sociedades Anónimas

BANCO
Hipotecario de Chile

Para llevar a efecto el aumento de Capital acordado por la Junta General Extraordinaria de 14 de Enero de este año, se pone en conocimiento de los señores Accionistas lo siguiente:

1.o Cada accionista tiene derecho para subscribir una acción por cada cuatro acciones de las que existan anotadas a su nombre, el día 10 de Marzo.

2.o El pago de las nuevas acciones, a razón de $ 200 por cada acción, deberá efectuarse desde el 15 al 25 de Marzo.

3.o Expirado este plazo cesa el derecho a la subscripción.

4.o Las fracciones de acciones serán vendidas por el Banco y su producido se abonará posteriormente a los accionistas a quienes correspondan.

5.o El Registro de Transferencias de acciones estará cerrado desde el 10 hasta el 25 de Marzo.

Los señores accionistas residentes en Valparaíso pueden pagar sus acciones en el Banco de Chile, oficina de esa ciudad.

Santiago, 1.o de Marzo de 1919.

SALUSTIO BARROS O., Gerente.

4954-25-c

"La Valparaíso"

Compañía de Seguros Contra Incendios, riesgos Marítimos, etc.

Cochrane N.o 879
Valparaiso

Capital Subscripto. . .	**$ 2.000,000.00**
Capital Pagado	**1.000,000.00**

BANQUEROS

BANCO A. EDWARDS & Co.

CONSEJO DIRECTIVO

PRESIDENTE	VICE-PRESIDENTE
Don Jorge Etchegaray	Don Ricardo W. James

CONSEJEROS

Don Max Fontaine
Don Eduardo Deves
Don Francisco Sampaio
Don Arturo García
Don José M. Ríos Arias

GERENTE:
Don Ricardo Swett O.

Agentes generales en Santiago:

JORGE PHILLIPS y Cía.

Agencias en todas las principales ciudades de la República.

Sociedad Explotadora de Tierra del Fuego

Desde el 31 de Marzo se pagará un dividendo provisorio de dos chelines por acción. Los accionistas que deseen recibirlo en Letras sobre Londres, deben dar aviso por escrito antes del 24 de Marzo, día en que se fijará el tipo de cambio para el pago en moneda corriente, a los que no hayan dado aviso.

No se dará Letras por menos de £ 20.

El Registro de Accionistas estará cerrado desde el día 21 hasta el día 31 de Marzo inclusives.

Valparaíso, 14 de Marzo de 1919.

El Director-Gerente.

24-C

ACEITES Y GRASAS
LUBRICANTES
"FISKE"

Para Máquinas
Cilindros
Motores a gas
Motores a Parafina
Dinamos
Motores Diesel
Máquinas Agrícolas
Ejes de carros, etc., etc.

Grasa consistente para Camiones. - Aceite para Minas

Balfour, Lyon & Co.

BANDERA, 185

LA UNION NACIONAL

Compañía de Seguros Generales

ASEGURA RIESGOS DE VIDA, INCENDIOS, MARITIMOS, etc.

CAPITAL . . . . $ 3.000,000

DIRECTORIO:

Presidente, don Ricardo Edwards W.
Vice-presidente: don Jorge V. Jenkins.
Directores: don Augusto Bruna, don Régulo Valenzuela, don Alfredo E. Escobar, don Amadeo Heiremans, don Pascual Baburizza y don Rafael Garmendia R.

SEGUROS DE VIDA

Rogamos al público consultar nuestras condiciones, que son muy liberales y completamente garantidas para los asegurados. Para cualquiera información ocúrrase a la oficina principal, Santiago, Moneda 1128.

S. LEWIN,
Gerente.

LUIS CARVALLO COCQ,
Sub-Gerente.

Compañía de Minas de Cobre de Gatico
VALPARAISO

En conformidad con el artículo 20 de los estatutos, cítase a los señores accionistas a junta general ordinaria para el Lunes 31 del presente, a las 3 P. M., en los salones de la Bolsa Comercial, calle Blanco número 671.

El registro de transferencia permanecerá cerrado desde el 22 hasta el 31 del presente, ambos inclusive.

Valparaíso, 17 de Marzo de 1919.

31-C EL GERENTE.

Compañía Consumidores de Gas
DE SANTIAGO

Se avisa al público, que durante el mes de Marzo venderá esta Compañía el coke puesto en la Fábrica de San Borja, por partidas de 50 y 100 quintales, a razón de $ 6 el quintal de 46 kilos sin saco.

20-C

PEDRO ERRAZURIZ TAGLE,
GERENTE.

ESTREÑIMIENTO

GRANOS DE SALUD del Dr FRANCK

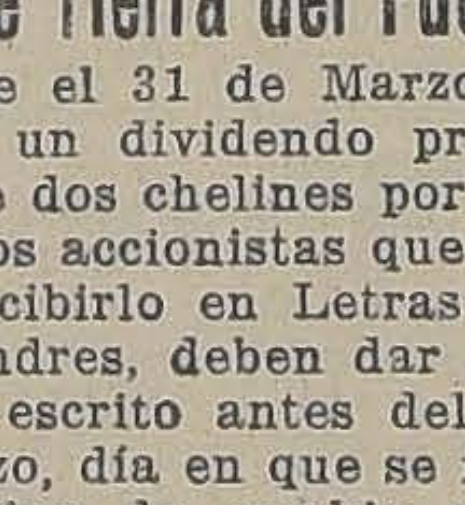

T. LEROY, 96, Rue d'Amsterdam, PARIS
y todas las Farmacias.

Koppel Industrial Car & Equipment Co.

KOPPEL PA., U. S. A.

Material fijo y rodante para ferrocarriles industriales, sistema Koppel, para usos de la Agricultura, Minería, Industrias, Contratistas de Obras Públicas, etc., etc.

REPRESENTANTE GENERAL PARA CHILE

R. TORRETTI

CASILLA 2076.— SANTIAGO

12-D

SANTA CRUZ & Co.
SANTIAGO
FRUTOS DEL PAIS

12553-30-C

MADERAS

de LINGUE, LAUREL y RAULI, secas

OFRECEMOS en nuestros depósitos, en los desvíos Vicuña Mackenna, República y por carros directamente de la frontera.

Contamos con carros propios para su despacho

ALONSO Y DIEZ

OFICINAS

Delicias 2827
SANTIAGO

Casilla 43
PITRUFQUEN

POLITICA

Asamblea Liberal

Anoche se reunió la Asamblea Liberal, con numerosa concurrencia, con el objeto de proclamar candidato a la senaturía por Santiago, vacante por fallecimiento del señor Vicente Reyes.

Presidió la sesión el vice-presidente de la Asamblea, señor Ladislao Errázuriz Lazcano, actuando de secretario los señores Oscar Giménez Fuenzalida y Alfonso Figueroa Unzueta.

Se dió cuenta de una presentación que estaba firmada por cerca de cien asambleistas y que proponía para candidato a senador por Santiago al señor Javier Angel Figueroa L.

El presidente dió a conocer el objeto de la reunión, haciendo uso de la palabra en seguida los señores Arturo Alessandri, Arturo Recabarren León, Oscar Fuenzalida Correa, Jorge Gallardo Nieto, Enrique Donoso Urmeneta y otros asambleistas sobre la forma en que debía efectuarse la votación.

Después de un corto debate se acordó por unanimidad empezar la votación en la misma noche, nombrándose acto seguido la siguiente comisión receptora, señores César Giménez Fuenzalida, Luis Barros Valdés y Enrique Vergara Robles.

Esta comisión recibirá los votos los días Miércoles, Jueves y Viernes de la presente semana de 17.30 a 20 horas.

Tenemos encargo de poner en conocimiento de los señores asambleistas que durante los días Miércoles, Jueves y Viernes de 17.30 a 20 horas se encuentra abierta la votación para sufragar por el candidato a senador que debe proclamar la Asamblea.

Las inscripciones electorales en Maipú

EL PRESIDENTE DE LA COMISION PEDIRA GARANTIAS

Ayer no se reunió por no haberse completado el quorum legal, la comisión inscriptora de la Comuna de Maipú que preside don Eduardo Vera Yanattiz y reclamó de la hora don Ricardo Herrera Lira.

Al ir el señor Vera a tomar el tren para regresar a su residencia en Malloco fué víctima de violencias de parte de un numeroso grupo de hombre aglomerados en la estación y que vivaban al partido conservador.

El señor Vera nos ha manifestado que se vió seriamente amenazado por las pedradas que le lanzaron y que hoy se presentará al Ministerio del Interior para pedir garantías de seguridad en el desempeño de su cargo.

Partido Radical

"CENTRO DE PROPAGANDA RADICAL".— El Centro de Propaganda Radical celebrará la primera sesión de este año, el Jueves 20, a las 21.30.

Este nuevo período de sesiones será interesante por los problemas de carácter social que se pondrán en estudio y por el espíritu de trabajo que anima a sus miembros.

ASAMBLEA RADICAL.— Esta noche, a la hora de costumbre, celebrará sesión esta corporación política para seguir ocupándose de los asuntos pendientes.

En la orden del día se discutirá de preferencia el voto de protesta por la dictación de la denominada ley marcial, debiendo votarse al final de la sesión, y no pudiendo durar los discursos más de diez minutos.

Figuran también en la tabla las demás indicaciones ya publicadas por la prensa, una sobre derogación de la ley marcial y otra sobre celebración del aniversario de la Asamblea.

Partido Demócrata

DIRECTORIO GENERAL DEMOCRATA.—Esta corporación, que estaba citada a sesión anoche, para tratar algunas cuestiones internas del Partido, no sesionó.

AGRUPACION DEMOCRATA DE SANTIAGO.— Hoy celebrará sesión ordinaria el directorio, a las 21 horas, y cita a los presidentes y secretarios de los centros de propaganda, a fin de acordar la fecha de la próxima convención que celebrarán estos centros.

Pone en conocimiento que el directorio acordó recomendar a las siguientes comunas: 1.a, 6.a, 7.a, 8.a, 9.a, 10.a, Quilicura, Renca, elijan sus comitées para preparar los trabajos electorales de senador por Santiago.

CENTRO DEMOCRATA PENQUISTA.—El Domingo 16 a las 15 horas se reunieron en junta general los socios de este Centro, para elegir al nuevo directorio que regirá por 1 año los destinos de esta colectividad política. Después de efectuada la votación, resultaron elegidas las siguientes personas:

Presidente, don Tomás Lawrence; vicepresidente, señor Julio Ramu secretario, señor Carlos Gaensly; tesorero, señor G. Chacón.

Directores: Abraham Acuña, Marcial Barrera, Gmo. Reyes, Manuel Cartagena, Camilo Salinas, Patricio Alarcón, Luis Hinrichson, Prudencio Vilugrón.

Esta nueva mesa se constituyó en sesión y tomó los siguientes acuerdos:

1.o Con motivo de las elecciones suplementarias para diputados que se verificarán en Concepción el próximo Abril, el directorio y todos los asociados del Centro se trasladarán a esa ciudad el día de las elecciones para sufragar por el candidato demócrata don Róbinson Paredes.

2.o Dar los agradecimientos por medio de una nota a la Agrupación Demócrata de Santiago y al Centro Demócrata de Santiago por el generoso desprendimiento que han hecho estas instituciones, de las cantidades de doscientos, y cincuenta pesos, respectivamente para contribuir al éxito de los trabajos procandidatura Paredes.

3.o Citar para el Jueves 20 a las 21 horas a todos los señores presidentes y secretarios de los Centros congéneres y en especial a los Centros La Vanguardia, Francisco Landa, Yungay, Quinta Normal, Agrupación Porteña, Zenón Torrealba y las Agrupaciones de las comunas 2.a, 3.a, 4.a, 5.o, 7.o y 10.a

4.o Rogar a los correligionarios comprar entradas al beneficio procandidatura, de la función que dará el circo Strong-Man, el Jueves 27 a las 21 horas, cuyas entradas se expenderán en el Club Demócrata, Rozas 1049, y en el mismo circo la noche de la función.

CENTRO DEMOCRATA ECUADOR.—El nuevo directorio que regirá los destinos de este recién fundado Centro, durante el presente año, es el siguiente:

Presidente, don Samuel Arenas A.; secretario, don Juan Ramírez A.; tesorero, don José M. Mendoza; directores, los señores Juan Sánchez y Roberto Runco.

En su última reunión acordó celebrar la inauguración oficial el día 23 del presente, para cuyo efecto se nos pide citar a la comisión organizadora para el Miércoles a las 20 horas en Ecuador 4285.

AGRUPACION DEMOCRATA DE MAIPU.— Esta Agrupación, en sesión celebrada el 12 de Marzo, tomó los siguientes acuerdos:

1.o Solicitar el concurso de la representación parlamentaria del Partido y de todos los Centros de Propaganda política de nuestra causa para las elecciones municipales que se efectuarán próximamente en esta comuna.

2.o Sesionar todos los días Miércoles de cada semana.

3.o Avisar a todos los correligionarios que se les atenderá en todo lo referente a las inscripciones electorales en el local de la secretaría, Dolores N.o 559, a cualquiera hora del día.

CENTRO GUERRILLEROS DE LA DEMOCRACIA. — Magnífica resultó la manifestación ofrecida por el Centro Guerrilleros de la Democracia a los centro congéneres "Malaquías Concha" y "Francisco Landa", en la quinta que posee el señor J. Domingo Aliste.

Tomaron colocación al rededor de una bien servida mesa, el senador don Zenón Torrealba, el 2.o alcalde señor Nicasio Retamales, el directorio del Centro Guerrilleros, la mesa directiva de los centros invitados, gran número de prestigiosos miembros del Partido Demócrata y representantes de la prensa local.

Ofreció la manifestación el señor Bernardo Quiroga, contestando el señor José A. Sáez, presidente del Centro "Malaquías Concha"; hablaron en seguida los señores Pedro N. Martínez, Rodolfo Millán, Zenón Torrealba, Ernesto Briones, Carlos Porra, Nicasio Retamales, Francisco Oliva, Pedro N. Cárdenas, Heriberto Moreno, el presidente de la Agrupación de Constitución y Clodomiro Serey, que cerró la manifestación.

Todos los oradores, especialmente los señores Torrealba y Retamales abundaron en frases encomiásticas para el directorio del Centro Guerrilleros y para los festejados.

Se encarece la asistencia.

CENTRO DE PROPAGANDA DEMOCRATA ECUADOR.— Un grupo de ciudadanos del sector Ecuador, de la Comuna Quinta Normal, ha fundado el Centro de Propaganda Demócrata "Ecuador", cuya inauguración oficial se realizará el Domingo 23 del presente, a las 16 horas, con un lunch que se servirá en la quinta de uno de los miembros de ese Centro.

El punto de reunión será la Avenida Ecuador N.o 4285.

DON DAVID MONTT JULIO.—

Inesperadamente ha fallecido en la madrugada de ayer en esta capital el apreciado caballero don David Montt Julio.

Un fuerte ataque al corazón determinó este sensible desenlace que ha causado un profundo sentimiento de pesar en el círculo de sus amigos.

El señor Montt logró rodearse de un explicabe ambiente de sinceras simpatías, porque en todo momento puso al servicio de las buenas causas el concurso decidido y entusiasta de que siempre dió demostraciones en estas diversas actividades a que le predisponían la bondad de sus sentimientos y la generosidad de su corazón abierto siempre a todas las excelencias del bien.

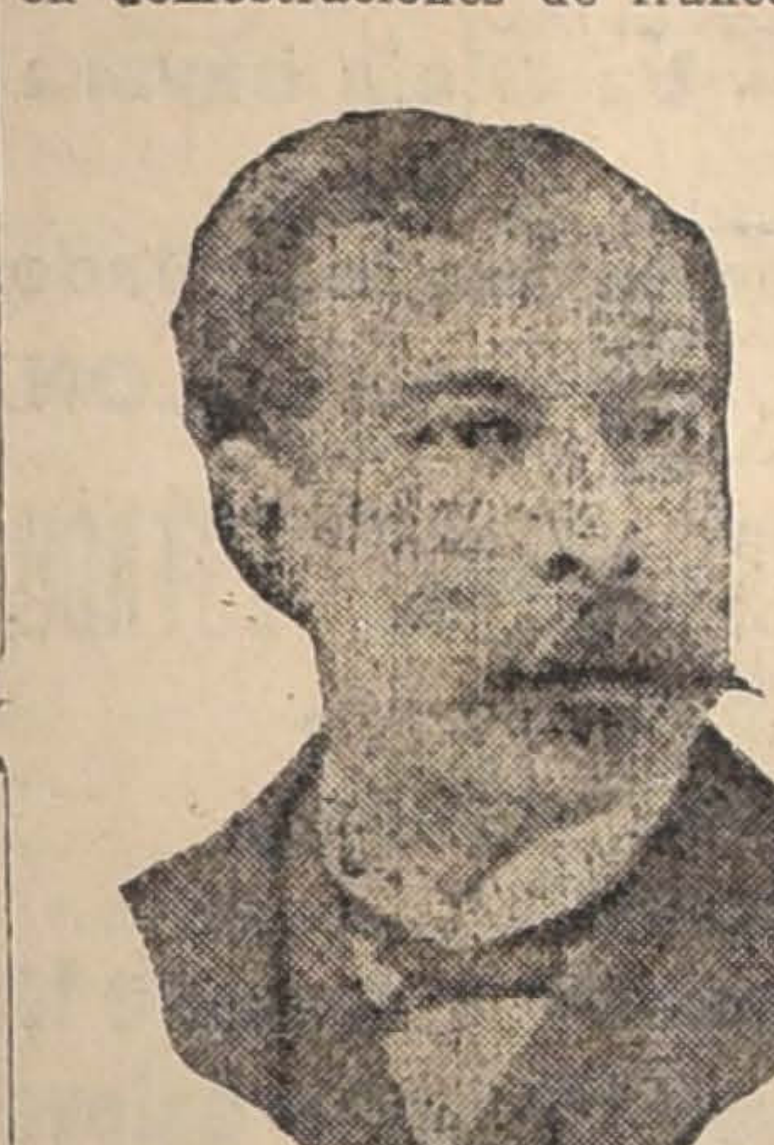

Templada su alma en viejas tradiciones siempre vibró también en demostraciones de franco civismo y fué así como le cupo la satisfacción de hacer obra benéfica, en ocasiones dignas del apoyo desinteresado de los que comprendieron sus magníficas proyecciones del futuro.

Es del caso recordar que a él se debió la fundación de la "Liga Pro-Estudiantes Chilenos en el Extranjero", cuyos fines significan un ansia de progreso para el país que, más tarde, habrá de verse sostenido e impulsado en su rodaje hacia el bienestar, por aquella juventud que saturada con las ideas del modernismo constructor que han hecho el engrandecimiento de otros pueblos, regrese a desarrollar aquí toda la fuerza de sus conocimientos.

Por el surgimiento de esta institución sacrificó muchos momentos de tranquilidad y a su única iniciativa floreció con todo el vigor necesario para no decaer sino marchar con seguridad y buen ambiente al éxito que se le auguraron sus propulsores.

La realización de esta sola idea hará que el nombre del señor Montt viva en el recuerdo de no sólo de sus amigos sino en el de los que lograron comprender su espíritu de abnegación por las buenas causas.

Otros muchos méritos adornaron su persona.

El, franco, sincero, nunca hizo referencia a sus merecimientos. Posponía el yo, al interés que por las sanas y provechosas ideas manifestaban los demás.

Circunstancias de la vida habíanle preocupado en estos últimos meses, debilitando sus energías de hombre emprendedor. Abatido, con un explicable dejo de decaimiento físico y espiritual, la muerte, le venció fácilmente, arrebatándole al aprecio de los suyos y de sus amigos.

Sus funerales se efectuarán hoy a las 10 horas.

VIDA SOCIAL

EL SEÑOR HAROLD SYDNEY MERRITT.—

En Valparaíso ha dejado de existir el honorable caballero, señor Harold Sydney Merritt; su desaparecimiento ha sido muy lamentado entre sus numerosas relaciones, como asimismo, en el alto comercio de aquella ciudad, en donde había alcanzado una alta figuración.

Los funerales del señor Sydney Merritt se efectuaron ayer en aquella ciudad.

ENFERMOS.—

Mejor sigue el señor Enrique Besa Vicuña.

—Ha sido operada de apendicitis, en el Pensionado del Salvador, por los doctores Ernesto Molina, Alvaro Covarrubias y Manuel Matus, la señorita Carmela Portales Pardo.

—Con toda felicidad ha sido operad de apendicitis en la Clínica alemana la señorita Elsa Lüer H., por los doctores Kieschel, Schwarzenberg y Johow.

—Ha sido operada de apendicitis en el Hospital de San Borja por el doctor Rodríguez Barros, la señora Mercedes V. de Aguirre.

NACIMIENTO.—

Ha nacido Sergio Mario, hijo del señor Arturo del Solar y de la señora Virginia Fornés de del Solar.

MANIFESTACION.—

Los empleados del Banco Germánico de la América del Sur ofrecerán al señor Nicanor Astorga B., el Sábado 22 del actual, una comida en el Restaurant alemán con motivo de su próximo viaje a Alemania.

DON ZACARIAS URIGÜEN.—

A una sentida manifestación de condolencia, dieron lugar los funerales de este respetado y prestigioso miembro de la Colonia española, fallecido el Domingo último en esta capital.

Radicado desde largos años en nuestro país ha muerto en la plenitud de su vida; cuando comenzaba a ver el fruto de su trabajo tesonero y la alegría de su tierna familia. La muerte lo ha sorprendido, en los momentos en que desplegaba nuevas energías, para dar mayor amplitud a sus negocios.

FALLECIMIENTO.—

Ha dejado de existir Jorgecito Ramírez Bravo, hijo de don Arturo Ramírez Baeza y de la señora Mercedes Bravo Flores de Ramírez. Su desaparecimiento constituye un intenso dolor para sus padres, pues era el encanto de un hogar recién formado. Asímismo, ha causado penosa impresión en cuantos lo conocieron.

IN MEMORIAM.—

Hoy, primer aniversario del fallecimiento de don Valentín Fainé Soler, se oficiará una misa por el descanso de su alma en el templo de San Agustín, a las 9 de la mañana.

Mañana Jueves 20, segundo aniversario de la muerte de don Apolinario Díaz Araya, se dirá una misa por el descanso de su alma en la capilla de las Animas, calle Teatinos, entre Rosas y San Pablo, a las 9.30 horas.

BAUTIZOS.—

En la parroquia de San Saturnino ha sido bautizado José Luis Ricardo Lyon Vergara, hijo del señor Ricardo Lyon Cousiño y de la señora Marta Vergara de Lyon. Sirvieron de padrinos la señora Luisa S. de Cousiño y el señor Urbano Vergara.

—Ha sido bautizada María Inés Vera Riquelme, hija de don Enrique Vera M. y de la señora Herminia Riquelme de Vera. Sirvieron de padrinos don Eduardo Soruco B. y la señorita María Elena Riquelme S.

FALLECIMIENTO.—

Ayer ha dejado de existir en esta capital el señor José María Meneses Bustos, a las 5 y media horas.

Prestigioso miembro de la Sociedad Empleados de Comercio y de la Unión Comercial, el señor Meneses era querido y respetado por todos.

Sus restos serán conducidos hoy al Cementerio General a las 9 y media horas, desde la casa del extinto, San Diego, N.o 976.

A ESTADOS UNIDOS.—

Por el vapor "Imperial", que zarpará hoy de Valparaíso, se dirige a Estados Unidos el señor Percy Mesterton y su esposa, señora Fresia Aslog Cabezas de Mesterton, para radicarse en San Francisco de California.

EN LOTA.—

En la residencia de la familia Cousiño en Lota, se encuentran la señorita Violeta Cousiño Lyon, señora Eva Silva de Amunátegui y señorita Marta Amunátegui Lecaros.

EN LA CASA DE ORATES.—

El próximo Domingo 23, se reanudarán los conciertos que organizan los alumnos del conocido maestro señor Aracena Infanta para entretención de los enfermos.

Tomarán parte las señoritas Adela Bousquet, Elena Salinas, Zoila Rosa González, Ischeznarda Cáceres, Alejandrina Le-Feuvre, Aída Villar, Lucrecia Igor, María Aracena Guzmán y los señores: Miguel Moya, con hermosas declamaciones; y Pepe Martínez tanto tiempo alejado del público Santiaguino; Leontina Rojas y Esmeralda Délano R.

VIAJEROS.—

De Angol han regresado las señoritas Marta y Berta Pérez Cordero y Ludmila Cordero Vallejo, y el señor Ernesto Cordero Vallejo.

De Viña del Mar llegó el señor Scipion Cortez Brown.

—Regresó de Llolleo la familia Valenzuela Santander.

—De Cobquecura regresó el señor Julio Lecaros.

—De Cartagena regresaron ayer las familias Zuasnábar Wormald y Rivadeneira Wormald.

—De Peñaflor han regresado el doctor señor A. C. Sanhueza y señora Delfina Donoso de Sanhueza y familia.

—Del mismo lugar regresaron la señora Blanca C. de Zegers y señorita Elena Aristía Donoso.

—Han regresado de Viña del Mar, el señor Eduardo Suárez Mujica, señora y familia.

RETRETA EN LA MONEDA.—

La banda del Regimiento Carabineros, ejecutará hoy en la Plazuela de la Moneda, de 19 a 20.30 horas, el siguiente programa bajo la dirección del maestro Emilio Blanchat:

1.o Linke.—Guerrero, Marcha.

2.o Freedenann.—Eslava, Rapsodia No. 2.

3.o Bizet.—Carmen, Fantasía.

4.o Wagner. — Lohengrin, Final 3.o

5.o Lehar.—Eva, Poupurri.

6.o N. N.—Barataria, Marcha.

MAISON GUALTIERI

ESTADO 357

Tenemos a disposición de nuestra distinguida clientela

LAS NOVEDADES DE INVIERNO

en trajes, vestidos, abrigos, pieles y sombreros.

Modelos elegidos personalmente en Paris

CATRES DE BRONCE

Hoy Miércoles, seguimos exponiendo los últimos modelos recibidos, los que vendemos únicamente a precios de Fábrica.

Depósito de la Fábrica de Catres

2386 - DELICIAS - 2388 Esq. Avenida España

Modas y Hogar

MODELO DE LA MAISON MARTIAL ET ARMAND

Elegante y sencillo traje de terciopelo negro. Falda estrecha. Corpiño ligeramente bordado con mostacillas color acero, mangas cortísimas, cinturón anudado atrás, terminando por dos orlas

NOTAS DE LA MODA

Con los precios que alcanzan las telas y los trajes confeccionados, todas aún, las más elegantes, necesitan restringir considerablemente el número de sus toilettes. Además, por esta razón los trajes se llevan ahora cortos y sencillos que a veces producen siluetas realmente infantiles. Los adornos se limitan únicamente a algunos bordados y pieles dándoles así a la toilette un chic especial.

Aparte de los tailleurs que guardan cierta corrección de líneas, casi no hay toilette, sobre todo entre las de noche, y de interior, que no tenga alguno panneaux más largo sobre los costados, ya sea flotante o cogido en la parte inferior de la falda.

En cuanto a las telas no se volverá a las finas, y lisas, la nota dominante serán la de aspecto rústicos y bourru".

Todas las variedades de la burre, de terciopelo de lana, como la "matclottine", y la veldette, que son terciopelo más flexible, serán, los preferidos; la burautte y la verlusine, más gruesas son las apropiadas para los abrigos, el a'yersadrap, y la djersabure, mezclada tendrán gran aceptación para las toilettes más sencillas; estos tejidos resistentes y flexibles convienen más para los trajes de invierno que el tricot grueso que se ha llevado este verano y que es más adecuado para traje de playa que para la ciudad. Las telas rayadas o a cuadros continúan en boga, aunque para el invierno su uso es más difícil, como tela de fantasía, se llevarán las filetinas y diabure de cuadros cherronées y escosés: entre estos tejidos el que parece obtendrá el mayor éxito es una variedad de limouserie diabure muy adecuada para los abrigos de mañana.

LILY

BELLEZAAA!!

BLANCURAAA!!

HERMOSURAAA!!

Se consigue con el uso de los productos

SEVE de LYS

Exíjalos en todas las perfumerías y farmacias

Precio de cada producto: $ 4,20

Cutis divino

Encanto y Belleza

conseguirá Ud

usando

POLVOS CREMA y LECHE

Sève de Lys

Educación

CURSOS COMERCIALES.— Desde hoy Miércoles queda abierta la matrícula de los curso comerciales que el Centro de Estudiantes de Comercio mantiene para ambos sexos en San Ignacio esquina de Olivares.

Este año habrá dos cursos: uno que comprenderá: taquigrafía, educación cívica y castellano; y otro de carácter comercial, que constará de: taquigrafía, Aritmética, Noc. de comercio, contabilidad y castellano.

Como en años anteriores, al finalizar el curso, se dará a los alumnos aprobados un certificado de competencia.

Hora de matrícula, de 9 a 10 de la mañana.

INSTITUTO AGRONOMICO. — **Exámenes de repetición.**—1er. año, aritmética y áljebra, Jueves 20; física, Viernes 21; dibujo, Sábado 22.

2.o año, agronomía, Jueves 20; dibujo, maquinaria y Trigonometra, Viernes 21; mecánica y topografía, Sábado 22.

3er. año, mecánica y topografía Sábado 22.

Exámen de admisión el 25 del presente y el 1.o de Abril.

Los exámenes comienzan a las 8 de la mañana.

Las clases para alumnos de cursos superiores comienzan el 24 del presente y para los alumnos nuevos, el 2 de Abril.

ESCUELA DE TELEGRAFIA ELECTRICA.—Desde el 1.o de Abril próximo, se establecerá en calle Echaurren número 637, un curso de Telegrafía técnico-práctica, que funcionará de 7 a 9 de la noche, a cargo de un antiguo empleado del ramo.

El curso será para señoritas y jóvenes, por separados, que deseen tener una profesión buena y de rápido aprendizaje.

Consultar bases y condiciones en el punto indicado más arriba, desde 11 A. M. a 1 P. M., todos los días.

Las clases para las señoritas serán Mártes y Juevesy las de los jóvenes los Lunes y Viernes.

~~Desagradable e inútil vello~~

Como borra Ud. con una esponja húmeda lo escrito en una pizarra así el

Depilatorio del Dr. Martins

hace desaparecer al desagradable e inútil vello

PESCADO Y MARISCO

EL MERCADO, SAN ANTONIO 774—VENDE POR MAYOR y MENOR

Abierto de 7 a 12 y de 15 a 18—Domingos, de 7 a 12

Teléf. Inglés 2002 · Sociedad Nacional de Pesca

Perlina

El mayor alivio para las lavanderas

"PERLINA" ECONOMIZA LABOR, TIEMPO Y DINERO

"PERLINA" NO DESTRUYE EL TEJIDO

INFORMACIONES DEL EXTERIOR

Servicios de NUESTROS CORRESPONSALES ESPECIALES, vías Eastern y Colón, y de "The Associated Press", vía Colón.

WILSON. CLEMENCEAU Y ORLANDO PIDEN A LLOYD GEORGE QUE PERMANEZCA EN PARIS HASTA QUE SE DE TERMINO A LA PREPARACION DEL TRATADO DE PAZ PRELIMINAR

Las comisiones respectivas de la Conferencia de Paz se pronuncian en favor de la internacionalización del Canal de Kiel y la entrega del control de la navegación en el Rhin a una comisión aliada. — A su juicio, la fortaleza de Heligoland debe ser convertida en un punto de auxilio para la navegación internacional

Llegan a París nuevas delegaciones a la Conferencia de Neutrales, convocada para tratar del proyecto de Liga de las Naciones

Se producen vivos debates en la recién inaugurada Dieta Prusiana. — La Dieta bávara inaugura su periodo de sesiones

Los maximalistas sufren nuevos reveses en sus operaciones contra los aliados en Arcangel

HA TERMINADO LA HUELGA GENERAL EN BARCELONA

LAS SESIONES EXTRAORDINARIAS DEL CONGRESO NORTEAMERICANO

WASHINGTON, 18. — Muchos miembros del Congreso, partidarios de Gobierno, creen que el período de sesiones extraordinarias del Congreso se inaugurará con seguridad antes del 1.o de Mayo a pesar que no hay ninguna evidencia que venga a apoyar su predicción y demostrar que el Presidente Wilson ha cambiado su resolución de no reunir al Congreso antes de su regreso de Francia.

Es sabido que los miembros del Gabinete creen que las sesiones se iniciarán en Mayo; algunos esperan que a mediados del mes, y otros antes, probablemente, el 5 de Mayo.

Ningún miembro del Gabinete ha hecho una indicación determinada de fecha al Presidente Wilson, pero el secretario del Tesoro Mr. Glass le habría hecho presente algunos hechos relacionados con la situación financiera del Gobierno de las que el Presidente podría sacar deducciones al respecto.

Los funcionarios de "White House" han declarado que si se realizan los vaticinios formulados en París, de que el tratado de paz podrá estar terminado en la próxima semana, el Presidente Wilson podrá estar de regreso a mediados de Abril.

LA CONFERENCIA DE NEUTRALES

Partida de la delegación suiza

BERNA, 18.—La delegación suiza a la conferencia de los neutrales referente a la Liga de las Naciones, partió anoche a París.

La forman el ex-Presidente Félix Calonder, el consejero nacional Alfred Frey, el profesor Eugene Huber y el profesor de la Universidad de Ginebra Guillermo Rappard.

Declaración oficial

ACERCA DE LAS ASPIRACIONES DE ITALIA

NUEVA YORK 18. — La Oficina Italiana de Informaciones de esta ciudad, basándose en un cablegrama oficial, ha hecho una declaración acerca de las aspiraciones de Italia en los Alpes y en el Adriático, en la forma en que han sido presentadas a la Conferencia de Paz.

La declaración dice en parte: "Italia ha pedido el Trentino y el Alto Adige hasta el Brenner, con Goritzia, Trieste, Peglia y Fiume; y aquella parte de la costa y de las islas dálmatas que tienen tradiciones italianas y una importante población italiana, y que son consideradas como indispensables para garantizar la seguridad de Italia en el Adriático.

"Italia, voluntariamente, ha entregado a los sur-eslavos la mayor parte de la costa oriental del Adriático, al mismo tiempo que todos los puertos de la costa croata, lo mismo que importantes puertos de la Dalmacia meridional, los que se declara que constituyen verdaderas salidas para la región interior croata-bosniana-serbia.

"En favor de cada una de estas aspiraciones, Italia aduce razones geográficas, históricas, étnicas, civiles y económicas".

La declaración termina diciendo que Italia desea únicamente librar a sus hijos, que se encontraban oprimidos por el yugo extranjero, en la costa oriental del Adriático, reconstituir su unidad geográfica e histórica, y hacer efectivas las garantías indispensables para su seguridad en el mar.

SUIZA PIDE INTERVENIR EN LA CUESTION DE LA NAVEGACION DEL RHIN

PARIS 18. (Oficial). — La Comisión de Régimen Internacional de Puertos, vías fluviales y Ferrocarriles, se reunió a las tres de la tarde en el Ministerio de Obras Públicas.

La Comisión escuchó a los delegados suizos que pidieron ser oídos para someter a la comisión las ideas del Gobierno con respecto a la cuestión de la navegación por el Rhin.

Los delegados expusieron las razones técnicas y legales que asisten a Suiza para reclamar participación en cualquier convenio que se haga en el porvenir, referente a la navegación por ese río.

Una vez oída la exposición de los delegados suizos, la Comisión completó el texto de las cláusulas que deberán ser insertadas en el Tratado de Paz con referencia al Rhin y reincidió la discusión de las cláusulas relativas a los transportes internacionales por ferrocarril.

EL CONTROL DE LA NEGACION EN EL RHIN

PARIS, 18.— La Comisión Internacional de Puertos, Ferrocarriles y Vías Navegables, ha decidido recomendar a la conferencia de paz, que decida que en el futuro la navegación del Rhin sea controlada por una comisión aliada.

Esta Comisión reemplazría a la comisión germano-holandesa que se encargaba de dicho control antes de la guerra.

LA LIGA DE LAS NACIONES Y EL TRATADO DE PAZ

PARIS, 18.—A pesar de que no se ha llegado aún a una decisión final, se dice que el actual proyecto de la mayoría de los representantes de las cinco grandes potencias contempla la unión de la Liga de las Naciones al tratado de paz, considerando a aquella como un apéndice del tratado.

Esto permitiría a Alemania firmar el tratado sin asegurar su admisión a la Liga, a pesar que, al mismo tiempo, aceptaría la declaración de sus principios.

ACUERDOS TOMADOS EN EL CONSEJO SUPREMO INTERALIADO SOBRE HELIGOLAND Y EL CANAL DE KIEL

PARIS, 18.— El Consejo de Guerra Supremo Interaliado acordó hoy que debían desmantelarse las fortificaciones de Heligoland, formidable base marítima que Alemania posee en el Mar del Norte.

El Consejo estudia ahora la conveniencia de dejar a Heligoland como puerto de refugio para las embarcaciones pacíficas. También resolvió la internacionalización del Canal de Kiel, que podrá ser aprovechado por los buques de todas las naciones, pagando por su uso un cierto derecho que serviría para cubrir los gastos que demande su mantenimiento. Es probable que Alemania conserve la soberanía de ese canal.

Parece que no se incluirá en el Tratado de Paz ninguna disposición referente a los buques de guerra alemanes, de acuerdo con los propósitos de los delegados norteamericanos.

LOS NEUTRALES Y LA ORGANIZACION DE LA LIGA DE LAS NACIONES

PARIS, 18.— Los representantes de Holanda, Suiza, Dinamarca, Noruega y Suecia han presentado un pliego al Sub-comité del Congreso de Paz de la Comisión de la Liga de las Naciones solicitando para los neutrales una gran parte en la organización y dirección de la Liga.

Los enviados han declarado que, por lo demás, están en general satisfechos con el plan aprobado.

Crítica de un senador norteamericano

A LA CONSTITUCION DE LA LIGA DE LAS NACIONES

JEFFERSON, 18.— El senador Reed, hablando en la Asamblea Legislativa del Estado de Missouri, criticó la Constitución de la Liga de las Naciones.

"Los diplomáticos aliados, dijo, están tejiendo diestramente su tela-araña y podemos quedar cogidos en sus mallas. Nosotros, que en un tiempo hemos enviado a nuestros valientes hijos para que co-ayudaran con las naciones dominantes de la tierra en la policía del mundo, los enviaríamos después para apoyar a algunas de ellas en sus ambiciones por poder o en sus contiendas territoriales".

Refiriéndose a algunas de las cuestiones que podrían ser traídas ante la Liga de las Naciones, Mr. Reed dijo que, entre ellas, podrían figurar la que se presentaría si México cediera algún terreno al Japón o si Colombia vendiera una extensión de su territorio a alguna potencia extranjera, la que podría erigir allí fortificaciones que dominaran al Canal de Panamá.

El premier sueco

ANUNCIA LA ACEPTACION DE SU PAIS A LA INVITACION HECHA A LAS POTENCIS NEUTRALES

ESTOCOLMO, 18.—Al anunciar la aceptación de Suecia a la invitación hecha para asistir a la Conferencia de las naciones neutrales, que se celebrará en París, el Premier Eden dijo que el Gobierno había confiado la representación de Suecia a una Comisión que desde largo tiempo atrás había estado estudiando la cuestión de la Liga de las Naciones, comisión que actuará en compañía de los Ministros de Suecia en Londres y en París.

"Naturalmente, agregó, este procedimiento por sí mismo no basta para satisfacer a las potencias neutrales. Nosotros pedimos la facultad incondicional de participar de llena en todas las deliberaciones oficiales de este problema universal, antes de encontrarnos en aptitud de poder decidir lo que haremos.

"Es obvio que la Liga no se convertirá realmente en una Liga, capaz de salvar a cabo su tremendamente difícil tarea, a menos de que se haga universal, y esté basada sobre principios llenos de justicia para todos sus miembros.

"En el estado actual de los procedimientos, sólo podemos presentir algunos puntos importantes, y no hemos perdido la oportunidad de imponernos de ellos.

"Esta cortesía inicial de la Conferencia de Paz hacia los neutrales, que favorece los derechos incondicionales de los neutrales, es para mí un signo de nuevas y decisivas concesiones, que por último colocarán este difícil problema en su única base correcta: el que todas las naciones libres se unan para el derecho y para la paz."

LA COMISION DE AERONAUTICA

PARIS, 18.—El Consejo Supremo nombró hoy a los miembros de la Comisión de aeronáutica.

Nombró igualmente a Bélgica, Grecia, Portugal, Brasil, Cuba y Rumania para que representen a las pequeñas potencias.

En las elecciones verificadas para el Consejo de Obreros de Kiel, resultaron vencedores 15 socialistas de mayoría, 11 burgueses, y 4 socialistas independientes.

Clemenceau, Orlando y Wilson

PIDEN AL PREMIER LLOYD GEORGE QUE PERMANEZCA EN PARIS

PARIS, 18. — Los premiers Clemenceau y Orlando, y el Presidente Wilson, escribieron ayer al premier británico Lloyd George una carta que dice:

"Nos parece imperativo, con el fin de que el mundo no tenga que esperar por más tiempo una paz que se hace indispensable, que permanezcáis en París hasta que hayan sido solucionadas las principales cuestiones relacionadas con la paz; y os rogamos encarecidamente que lo hagáis así.

"Si podéis arreglar las cosas en forma de permanecer aquí otras dos semanas, esperamos y creemos que pueden obtenerse todos los resultados importantes.

"Os escribimos, con plena comprensión de la gran urgencia de los asuntos que os llaman a Inglaterra, y con la completa conciencia del sacrificio que os pedimos".

LAS DELEGACIONES DANESA Y NORUEGA A LA CONFERENCIA DE NEUTRALES

PARIS 18 (18.15). — Se anuncia que la delegación danesa a la Conferencia de Neutrales, convocada para considerar el proyecto de Liga de las Naciones, está compuesta por el diputado y Ministro señor Munch, el ex-Premier Neerguard y el señor Bernhost, Ministro en París.

Componen la delegación de Noruega los señores Beichmann, Castberg y Jarlsberg, Ministro este último en París.

El asiento de la futura Liga de las Naciones

PARIS 18. — La Liga Danesa Pro-Paz permanente, ha aprobado una resolución en el sentido de proponer a la Conferencia de Paz que el máximum que se fije a los armamentos permita que las potencias más pequeñas puedan tener mayor representación internacional, y que la Constitución de la Liga de las Naciones sea revisada después de cierto período.

También se acordó proponer que se asegure a La Haya el honor de servir de asiento a la Liga.

Por su parte, "La Tribuna", de Berna, dice que la Conferencia de Paz será formalmente solicita en el sentido de instituir a Ginebra en asiento permanente de la Liga.

LA POBLACION DE REIMS

PARIS 18. — Según el censo oficial, la población de Reims, que antes de la guerra era de 115,178 habitantes, es ahora de 8,453, de los cuales 3,987 son hombres, 3,253 mujeres y 1,213 niños.

LOS PROBLEMAS ECONOMICOS DE LA PAZ

ALIMENTOS QUE PODRAN SER ENTREGADOS INMEDIATAMENTE A ALEMANIA

LONDRES 18. — El Gobierno británico ha declarado que, inmediatamente después de la entrega de los buques mercantes alemanes a los aliados, podrá entregar a los alemanes el total de 174,000 toneladas de alimentos.

El Gobierno francés está listo a suministrarles materias primas que les permitan producir 1,500 toneladas de aceite vegetales y los Estados Unidos podrán entregarles, de sus depósitos que tienen en Europa, 40,000 toneladas de harina de cereales.

ALEMANIA ENVIARA POTASA A GRAN BRETAÑA

COPENHAGUE, 18.— Según un depacho procedente de Berlín, Gran Bretaña, en conformidad con el convenio celebrado en Rotterdam, recibirá 30.000 toneladas de potasa de Alemania. Las sumas que resultan de la venta de esa potasa se creditarán a Alemania para la cancelación de los aprovisionamientos que se le envíen.

Aún no están terminadas las negociaciones con las otras potencias de la Entente.

ALZA DE LA LIBRA Y DEL DOLAR EN PARIS

PARIS, 18.— El dolar norteamericano y la libra inglesa han subido rápidamente.

En la bolsa francesa el dólar se cotizó hoy al principio a 5.72 1|2 contra 5.45 en que se cotizaba el 14 de este mismo mes y la libra esterlina a 27.17 contra 25.92 el 14.

El mercado cerró con el dólar a 5.80 y la libra a 27.17.

ALIMENTOS REMITIDOS POR INTERMEDIO DE LA CRUZ ROJA

WASHINGTON, 18.—Según las estadísticas de la Administración de Alimentación, las exportaciones de alimentos de Estados Unidos a los países aliados y a Bélgica, verificadas por intermedio de la Cruz Roja de las fuerzas expedicionarias norteamericanas, durante el año de 1918, ascendieron a más de cinco mil millones de libras, de las cuales 2,500 millones fueron de productos porcinos y 2,250 millones de productos bovinos.

NOMBRAMIENTO DE UNA COMISION QUE INFORME SOBRE LA SITUACION FINANCIERA DE ALEMANIA

LONDRES, 18. — Contestando a una pregunta hecha en la Cámara de los Comunes, Mr. Bonar Law declaró que se había nombrado una comisión que investigara la condición financiera de Alemania.

Esta Comisión, de la cual ha sido nombrado presidente el premier australiano, ha sido designada con el objeto de que aconseje al Gabinete; por lo tanto, su informe será confidencial, y no se propone hacer su publicación.

Habiéndosele pedido una seguridad de que se presentaría a Alemania en el Congreso de paz la cuenta completa de lo que debía pagar, y si sólo una pequeña parte se le pediría como un pago a cuenta, Mr. Bonar Law replicó que no podía dar semejante seguridad.

Agregó que nunca había sido, ni era ahora, la política del Gobierno, pedir más de lo que creía que podía pagar Alemania.

LOS PROBLEMAS SOCIALES

PETICIONES QUE SE RECOMIENDAN EN FAVOR DE LOS MINEROS

INDIANAPOLIS, 18. — Frank Hayes, presidente de la Unión de Mineros de Norte América, hablando en la inauguración de las sesiones del Comité de organización, recomendó la jornada de seis horas, cinco días de trabajo a la semana, el aumento de salarios a los mineros, y la nacionalización de las minas de carbón.

También recomendó que los mineros tuvieran el derecho de organizar las ventas colectivamente con el Gobierno, lo mismo que en la fijación de los salarios, en caso de que las minas fueran nacionalizadas.

Farmacia y Droguería
CENTRAL
Estado 349, al lado de la casa Gath y Chaves.

¿.......?

¿Qué te pisa? ¿Qué te pesa? ¿Qué te pasa?

Pipe, Pepa, Popo, Papa, digo Pepe.

¿A dónde vas con esa prosa, vamos presa, digo prisa?

—Ya me vienes con tus confusiones... uf! ¿A dónde ir? a la Imprenta. Don Juan Luis perdió la cabeza con la llegada de sus Ministros. Los agencieros clausuran sus negocios, 100 mil piojosos se resisten a la policía al llevarlos a bañarse. Don Eliodoro Yáñez renuncia definitivamente a su candidatura presidencial. Llega a Chile la Embajada que preside el microbio Anquilostomiasis. Vives y Benguria continúan de las mechas en su peliaguda disputa. Una carta extraviada dice que desde Norte a Sur el maximalismo va en crescendo y finalmente una pintoresca portada y amenos dibujos de Bonsoir, Alvarez, Max y de yapa un cupón para el sorteo del autopiano.

—¡Me las has jugado! ¿Me hablas del "Corre-Vuela" de hoy?

—Adivinaste, ñato.

LOS NUEVOS ESTADOS LIBRES

Resentimiento entre los serbio-croata-eslovenos

EN CONTRA ITALIA

WASHINGTON, 18.—Un editorial del diario "Samouprava", órgano semi-oficial del Gobierno sur-eslavo, que expresa el resentimiento contra la ocupación de la Dalmacia por Italia, ha sido transmitido a esta ciudad por la Oficina oficial de informaciones del reino serbio-croata-esloveno.

En ese editorial se declara que si Italia realiza sus aspiraciones respecto a Dalmacia, se habrá arrojado la venenosa semilla de futuras disenciones y reyertas, que surgirán entre sur-eslavos e italianos, quebrantando la amistad entre dos naciones cuyo interés común es vivir en concordia y confianza mutua.

El editorial hace presente la necesidad de revisar los tratados secretos que reconocen las peticiones de Italia respecto a la Dalmacia, basándose en que han sido celebrados sin el consentimiento o el conocimiento del pueblo dálmata.

Las brutalidades de que se ha acusado a las autoridades militares italianas en el territorio ocupado del Adriático, son deploradas, diciéndose de ellas que ensombrecen el horizonte político entre ese país e Italia; y que constituyen una fuente de muchos dolores para ambas naciones.

LA SITUACION EN RUSIA

PETICIONES DEL COMITE RUSO DE PARIS

PARIS 18. — El Comité ruso establecido en París, entregó a la Conferencia de Paz una comunicación en la que solicita que esa corporación apruebe una moción en el sentido que todas las cuestiones referentes a los límites de Rusia, tal como existían en 1914, y con excepción de Polonia, no puedan ser resueltas sin el consentimiento en 1914, y con excepción de Polonia, no puedan ser resueltas sin el consentimiento del pueblo ruso.

Solicita además que todos los problemas relacionados al estado de las nacionalidades que se han formado dentro de Rusia no sean resueltos sin el consentimiento del pueblo ruso.

Pide además a la Conferencia que apoye a las diferentes naciones que se han organizado contra la anarquía, por medio del establecimiento de un régimen provisorio, y tratando de hacer frente a las necesidades financieras, económicas y militares.

Para lograr estos propósitos, es necesario que se reconozcan esos Gobiernos, los que afirman que son inspirados por ideales democráticos y apoyados por sus respectivas poblaciones.

EXITOS LETOÑES

ESTOCOLMO 18. — Un comunicado oficial del Estado Mayor letón, anuncia que la batalla de Kovno ha vuelto a empezar a todo lo largo del frente. El Sábado, los maximalistas sufrieron una severa derrota en Soda.

Al noroeste de Vilna, en Pagiriai, pusimos al enemigo en fuga mediante un ataque nocturno. Al sureste de Vilna avanzamos victoriosamente, obligando al enemigo a retirarse en todo el frente.

EL NUEVO GABINETE LITUANO

LAUSANNE, 18.—Según informaciones suministradas por la Oficina de Publicación lituana, como resultado de la crisis ministerial lituana, se había pedido a Dovydaitis que formara el nuevo Gabinete.

Los demócratas cristianos tendrán mayoría en el nuevo ministerio si el leader del partido progresista, Norenka, promete apoyarlos. Los socialistas se han retirado.

COMUNICADO OFICIAL LETON SOBRE LAS OPERACIONES CONTRA LOS MAXIMALISTAS

COPENHAGUE, 18.—Se ha publicado el siguiente comunicado oficial letón: "Las tropas letonas se han apoderado de Tukkum, a 60 millas de Riga, y han llegado hasta Blieden, cortando de este modo la retirada a los maximalistas en toda la Curlandia setentrional."

REVESES DE LOS MAXIMALISTAS EN EL NORTE

ARCANGEL, 18.—Un inútil ataque emprendido por los maximalistas el Viernes de la semana pasada en contra de las posiciones de los aliados, ha constituido la primera intentona seria de cortar las líneas de comunicación con las columnas del Dvina y del Vaga.

La intentona no solamente fué rechazada, sino que las fuerzas de los maximalistas sufrieron una seria derrota y duras pérdidas.

Se ha anunciado que son excesivamente duras las pérdidas sufridas por los maximalistas la semana pasada en el frente del Vaga. En una ocasión, una columna maximalista trató de ocupar la ciudad de Vistavka, que aparentemente había sido abandonada por los aliados. Los maximalistas alcanzaron a llegar hasta las defensas de alambres de la ciudad; las tropas de ametralladoras, que estaban ocultas en refugios parcialmente destruidos, abrieron el fuego, destruyendo toda la columna enemiga.

AUXILIOS ENVIADOS A SIBERIA POR LA CRUZ ROJA CANADIENSE

VLADIVOSTOCK, 18. — La Cruz Roja canadiense ha enviado otro tren cargado de provisiones y desinfectantes a los refugiados rusos en el distrito de Omsk.

LA REVOLUCION CENTRO-EUROPEA

INAUGURACION DE LA DIETA PRUSIANA

BERLIN, 18.—Un cordón de tropas equipadas en pie de guerra, rodeó el edificio de la Dieta con el objeto de protegerla en su sesión inaugural, permitiéndose el paso únicamente a aquellos que presentaban credenciales, las que eran minuciosamente examinadas. Además, se les registraba prolijamente para ver si no llevaban armas ocultas; este registro se extendió hasta a las mujeres que se presentaron con credenciales.

En el interior de la Cámara se inició la discusión sobre la guerra civil. Los socialistas propusieron que se llevara a cabo una investigación parlamentaria, pero ese temperamento fué rechazado por el Ministro de Justicia, que declaró más tarde que los daños causados en el Cuartel General de Policía ascendían a muchos millones de marcos.

Uno de los delegados habló en favor de los Hohenzollern, proponiendo la restauración de la monarquía en Prusia. Los socialistas protestaron enérgicamente, pero la mayor parte de los partidos, civiles aplaudieron la alocución.

Los socialistas independientes pidieron la confiscación de la fortuna privada de los Hohenzollern.

MEDIDAS CONTRA EL MAXIMALISMO EN ALEMANIA

BERLIN 18. — Aunque en la semana pasada fueron dominados los maximalistas, el Gobierno está actualmente tomando las medidas necesarias para evitar la repetición de los sucesos últimos.

Se ha hecho un llamamiento a los jóvenes estudiantes, pidiéndoles que se unan al cuerpo de voluntarios, "con el fin de salvar a la patria, que se encuentra amenazada en el oriente por el maximalismo, mientras que la anarquía y la guerra civil levantan su cabeza en el interior".

El Ministro de Defensa, Noske, ha dictado un decreto destinado a hacer imposible que la minoría de los empleados de tranvías impida que la mayoría trabaje, en el caso de una nueva huelga, castigando con severas penas a los atacantes de los que trabajen.

LOS UKRANIANOS ENTRAN A PRZEMYSL

LONDRES 18. — Según un radiograma alemán, las tropas ukranianas entraron a Przemysl, pero los polacos ocupan aún la parte norte de la ciudad.

Los ukranianos se encuentran también en los suburbios de Lemberg y a lo largo de toda la línea que va desde Przemysl y Lemberg, cuyo tráfico se encuentra completamente paralizado.

LOS DISTURBIOS EN HALLE

BERLIN 18. — Se anuncia que 55 personas fueron muertas y 170 heridas en los desórdenes que se produjeron en Halle. 280 fascinerosos fueron detenidos. Los robos se estiman en dieciocho millones de marcos.

CONSECUENCIAS DE LOS DESORDENES DE HALLE

BERLIN 18. — Como consecuencia de los saqueos que se han producido en los alrededores de Halle, el estado de sitio ha sido proclamado en Bitterfeld, Delitsch, Nuencheln, Merseburg y Koennern.

Los disturbios provocados por los campesinos de las vecindades de Offenburg obligaron a la Comisión encargada de hacer el censo de los alimentos a solicitar la protección de las autoridades militares, pues los campesinos se negaban a declarar sus abastecimientos y arrojaban a los funcionarios.

Elecciones municipales

EN ALGUNOS PUNTOS DE ALEMANIA

Derrota de los socialistas independientes

BERLIN, 18.—Los partidos de la burguesía hicieron elecciones municipales en Düsseldorf y Halle.

La burguesía de Düsseldorf eligió a 59 miembros del Consejo de la ciudad 43 de los cuales pertenecen al partido clerical. Los socialistas de mayoría eligieron 12 miembros del Consejo, y los socialistas independientes a 23.

Las elecciones de Halle pusieron fin a la dominación de los socialistas independientes, que eligieron tan sólo a 37 delegados al Consejo de Obreros, contra 36 de la burguesía y 12 socialistas de mayoría.

Apertura de la Dieta bávara

BERLIN, 18. — La apertura de la Dieta de Baviera, que se verificó ayer, dió lugar a un gran despliegue de fuerzas militares, según lo anuncia la "Zeitung am Mittag".

Todas las entradas estaban fuertemente resguardadas; se habían colocado ametralladoras en los techos, y policía y milicias estaban distribuidos por todo el edificio.

Antes de que se les permitiera la entrada, tanto los diputados como los periodistas eran registrados, para saber si llevaban armas. No se permitió la entrada a las galerías, con excepción de la galería de la prensa.

INCIDENTES EN LA SESION DE LA DIETA PRUSIANA

BERLIN 18. — En la sesión de la Dieta Prusiana, el Ministro de la Guerra, Reinhardt, pronunció un discurso defendiendo a las tropas del Gobierno contra los cargos que se le hacían de haber obrado brutalmente, durante los recientes motines de la capital. Declaró que la orden dada por el Ministro de la Defensa, Noske, de ejecutar sumariamente a todos los rebeldes que se encontraran armados, era necesaria.

Continuas y violentas interrupciones de los socialistas independientes molestaron a Reinhardt durante su discurso.

Contestando a las declaraciones de los comunistas independientes que alegaban que se había proyectado una huelga general pacífica y que no se tenía la intención de emplear la fuerza, Reinhardt dijo:

"¿Cómo, entonces, tan grandes cantidades de armas pudieron llegar a manos de los criminales insurrectos? ¿Cómo se encontraron hasta cañones en poder de esas personas que se dicen inocentes? ¿Cómo es que esas armas estuvieron regularmente provistas de municiones?"

El Ministro recordó que el Gobierno, en repetidas ocasiones, había ordenado la entrega de todas las armas no autorizadas y, a pesar de esas órdenes, en el solo suburbio de Aldershof las tropas del Gobierno hallaron veintisiete ametralladoras, 650 rifles, 2,321 bayonetas y 475,000 balas.

Afirmó, asimismo, que en los combates del Miércoles, una sola división gobiernista perdió veinte oficiales y ochenta soldados, de las

POLEAS DE MADERA En todos los Tamaños
DESCANSOS AUTOMATICOS
EJES PARA TRASMISION
Morrison y Co Ahumada 65-67-77 Cas 212 - Santiago
ANILLOS DE PRESION
CORRREAS DE TODAS DIMENSIONES
DE BUENA MANUFACTURA

GALVARINO PONCE
DENTISTA
Cirugía y enfermedades de la boca.— Bandera 537.— Teléfono 776.

ARMANDO MORA P.
DENTISTA.— Ayudante clínica operatoria de la E. Dental. Estado 136.

CANAS
Léanse las palabras de una importante firma de San Felipe, rindiendo h[illegible] a la loción
SIN SAN
"Noviembre 5.—El interesado nos encarga avisar a ustedes que habiéndole dado muy buenos resultados el frasco de SIN SAN que les compró, se sirvan mandar dos frascos, uno para él y otro para regalar a un amigo, por lo cual incluimos letra Banco de Chile número [illegible] por $ 21.60. A la espera de la encomienda, nos repetimos atentos y S. S."
(Siguiendo la práctica de nuestra casa, no damos el nombre de las personas que nos mandan certificados, pues, no sería correcto.)
Las canas no deben teñirse porque perjudican y tampoco deben dejarse porque avejentan.
La loción anticanosa "Sin San" devuelve al cabello en pocos días el color que anteriormente tenía, es una verdadera maravilla, tanto por la eficacia higiénica y tónica, como por el color igual al natural que da al cabello desde el negro obscuro hasta el rubio dorado. Al mismo tiempo que devuelve su color primitivo limpia la caspa y vigoriza la raíz, cesando la caída y estimulando su crecimiento. Las canas no volverán a reaparecer usándola una vez cada ocho días. Frasco 10 pesos [illegible] interiror 1150.
CASA FRAPMOM
Pasaje Matte N.o 39. Santiago Casilla 1609.

BILLETES ARGENTINOS
Compramos importantes sumas en pequeñas y grandes cantidades.
LIBRAS ESTERLINAS: pagamos altos precios.
BILLETES PREMIADOS DE LA LOTERIA ARGENTINA y Uruguaya: compramos desde los primeros grandes premios a los más chicos.
Monedas en general compramos y vendemos.
LA BANCARIA
H. GARCIA SILVA, Pasaje Matte N.o 39.—Santiago.

¡LA MARCA DE CONFIANZA!

En cualquiera parte de nuestro planeta adonde su destino le conduzca, encontrará Ud. confirmado el que la Cruz Bayer como marca de confianza, ha establecido y tiene bien cimentada la incontestable reputación de las Tabletas Bayer de Aspirina y sus combinaciones.

Bien sea en la zona tórrida, con su sol de rayos abrasadores, bien en las regiones polares, de frío severo y perpétuo; o bien en las templadas latitudes, con sus temperaturas fluctuantes, las Tabletas Bayer de Aspirina constituyen el remedio universal y de confianza que todo el mundo puede identificar fácilmente, mediante la Cruz Bayer que se ostenta en cada tableta y en cada envoltorio de los frascos que las contienen.

que, según declara, algunos fueron torturados por los insurgentes.

Reinhardt atacó violentamente al Ministro de Educación, Hoffmann, por haber tratado al Kaiser de desertor.

"El Kaiser, declaró, no podía tomar ninguna otra decisión el 9 de Noviembre. Debía hacerlo necesariamente para evitar la prosecución de sangrientos combates y de nuevos sacrificios, ya fuera para combatir contra el enemigo o contra la población. En otras palabras, únicamente obedeciendo a sus sentimientos patrióticos y humanitarios, se fué el Kaiser a Holanda.

El Ministro presidente Hirsch advirtió a los socialistas independientes presentes que de ellos dependía que se renovara el decreto de Noske.

"Mientras el movimiento esparquista se verifique por medios intelectuales, dijo, el Gobierno lo combatirá con armas morales; pero a la fuerza opondrá la fuerza".

INFORMACIONES GENERALES

LOS SINFEINERS IRLANDESES PREPARAN UNA NUEVA CAMPAÑA

LONDRES 18. — En una sesión del partido sinnfeiner irlandés, se tomaron acuerdos agresivos para iniciar una campaña semejante a la que realizaron las sufragistas militantes, la que se iniciará desde el momento en que sea probable la intervención de la Conferencia de Paz en favor de Irlanda.

Según las informaciones recogidas por el corresponsal de la Prensa Asociada, esta campaña tendría por objeto llamar la atención del público sobre las peticiones del partido.

Las autoridades están preparadas para brindar una protección adecuada a las vidas y propiedades y se ha expresado la confianza de que, obrando con tacto y prudencia se logrará evitar el peligro que entraña esta amenaza.

El Gobierno no tiene intención de postergar nuevamente la discusión del proyecto de Home Rule, que ha sido postergado por una moción cuyos efectos cesarán seis meses después de firmado el tratado de paz.

LAS FUERZAS NORTEAMERICANAS

WASHINGTON, 18.— El Departamento de Guerra ha anunciado el 15 del presente que las fuerzas de los Estados Unidos eran de 2.268.537 hombres, notándose un descenso de 1:402.351 desde que se firmó el armisticio.

1.508.133 oficiales y soldados se encuentran ahora en Francia, Alemania y Rusia, sin contar 24.000 marinos. 640.013 se encuentran en Estados Unidos, 64.203 en el mar, 8.970 en Siberia y 47.218 en las posesiones insulares.

VISITA DE LOS SOBERANOS BELGAS AL EJERCITO NORTEAMERICANO

CHAUMONT, 18.— El Rey y la Reina de Bélgica son esperados aquí mañana. Su visita al general Pershing durará tres días. Se cree que vendrán en aeroplano desde Bruselas si el tiempo lo permite.

Los soberanos belgas asistirán a un banquete ofrecido por el general Pershing, visitarán el cuartel general del octavo cuerpo en Monting-sur-Aube, revistarán las tropas, presenciarán una partida de foot-ball asistirán a una representación teatral dada por los soldados norteamericanos y regresarán a Brusela el Sábado.

REUNION DE LOS PREMIER ALIADOS Y Mr. WILSON

PARIS, 18.— (16.50 h.)— Hoy a las 15 horas comenzó entre el Presidente Wilson, Mr. Lloyd George, M. Clemenceau y el señor Orlando una conferencia a la que se atribuye grande importancia.

Se cree que continuarán reunidos hasta el anochecer.

Dr. VALENCIA C.
DENTISTA
Especialmente: Placas y puentes. Santo Domingo 1280. 16-D

INVITADOS DEL PRESIDENTE WILSON

PARIS, 18. — (16.50 h.) — Lord Robert Cecil, autoridad británica en el estudio del problema de la Liga de las Naciones, y el coronel House, comerán hoy con el Presidente Wilson.

RAID AEREO FOLKESTONE-PARIS

PARIS, 18.— El general Seely, del Miniterio de la Guerra británico, hizo el viaje aéreo de Folkestone a París, cubriendo 172 millas en 74 minutos, lo que constituye un récord.

LA AQUISICION DE LA ZONA DEL CANAL DE PANAMA

PANAMA, 18.—Los senadores norteamericanos Jones y Robinson, que forman parte de la delegación del Congreso de los Estados Unidos que visita la Zona del Canal se han pronunciado en favor de la conclusión de un tratado con Colombia para poner fin a todo conflicto con respecto a la adquisición de la zona del Canal.

Otros representantes norteamericanos se han expresado en el mismo sentido.

UN TENIENTE FRANCES INTENTA LA TRAVESIA AEREA DEL ATLANTICO

LONDRES, 18.—Se ha anunciado que el teniente francés Fontan se encuentra actualmente intentando la travesía aérea del Atlántico, partiendo desde Dakar, en el Africa, hacia Pernambuco, vía Cabo Verde.

INGLATERRA

LONDRES, 18.— **Los pretextos de los neo-zelandeses para declararse en huelga.**— Como ejemplo de los pretextos triviales alegados por los neo-zelandeses para declararse en huelga, Mr. Fischer, ex-Ministro de Aduanas e Importaciones de Nueva Zelandia dice que, en una ocasión, la tripulación de una embarcación se declaró en huelga porque el contrato establecía que debía servírsele salsa de Worcestershire, pero, como la existencia se agotó, se les sirvió otra, motivo que estimaron suficiente para no embarcarse.

En otra ocasión los penados encerrados en una cárcel proclamaron la huelga del hambre porque una banda del Ejército de Salvación se detenía al lado afuera de la cárcel y tocaba continuamente "Home, sweet Home".

BOSTON, 18.— **Suma que podrá ser devuelta a Chile.**— Las Cortes Federalse tendrán que resolver acerca de la disposición de 13,213 dólares, saldo de los 70,400 que Chile pagó en 1821 como compensación a los dueños norteamericanos de un buque de carga tomado por los revolucionarios chilenos.

Mr. William Gardner, primitivo depositario, distribuyó la mayor parte de la suma, pero ni él, ni los tres depositarios que le sucedieron pudieron encontrar a Pague y Mogua, comerciantes chinos, y a Thomas para entregarles la parte que les correspondía como consignatarios del barco.

El Estado reclamó entonces que esa suma fuera enterada en Tesorería y el Administrador Público hizo todo lo posible para encontrar a los perdidos consignatarios o a sus herederos.

El Gobierno Federal ha resuelto ahora que las Cortes Federales resuelvan si esa suma puede ser devuelta a Chile en caso de no encontrarse a los herederos de los consignatarios.

LONDRES, 18.— **Embajadores comerciales.**— La Federación de Industrias Birtánicas, que representa a 16,000 manufactureros con un capital de cinco mil millones de libras esterlinas, está organizando un gran sistema de embajadores comerciales, los que se enviarán como "pioneers" en favor del comercio británico allende los mares. La Federación espera tener un Julio un embajador en cada centro importante. Tiene ya representantes en España y Dinamarca, y pronto los tendrá en la América del Sur.

LONDRES 18. — **Aumento de la mortalidad.** — Según el informe de la Oficina de Estadística General, las defunciones fueron superiores a los nacimientos en Inglaterra y Gales, durante el último trimestre de 1918. Esto es la primera vez que ocurre desde el establecimiento del registro civil.

Los nacimientos fueron 161,775 y las defunciones 241,218. Se anuncia que es la influenza la causa primordial de este aumento, pues ella ha contribuído con 98,998 casos fatales.

Las defunciones de este trimestre excedieron a las del anterior en 127,000.

LONDRES 18. — **Declaraciones de Sir Auckland Geddes.** — Sir Auckland Geddes ha declarado que el Gobierno debe inmiscuirse en las condiciones en que trabajan los obreros, como también preocuparse de la disciplina que se espera de los Trades Unions.

"El Estado, ha dicho, debe tratar de hacer un balance económico, lo que no puede ser con el actual estado de las cosas".

ESPAÑA

MADRID, 18.—**La movilización de huelguistas.**—Se asegura que se encuentran recluídos en Montjuich mil obreros movilizados en virtud del reciente decreto, promulgado para compeler a los huelguistas a volver al trabajo, y que se han negado a trabajar.

Las pérdidas sufridas por el comercio a causa de la huelga son inmensas. Especialmente la compañía Canadiense que recaudaba diariamente 400,000 pesetas, ha experimentado pérdidas enormes.

Sin embargo, las mas recientes noticias de Barcelona son optimistas.

El Subsecretario de la Presidencia del Consejo de Ministros, señor Morote, ha conseguido que los obreros y el directorio de la Compañía Canadiense lleguen a un acuerdo.

Campaña sindicalista en Badajoz. — Según comunicaciones recibidas de Badajoz, se ha celebrado allí un mitin al que concurrieron numerosos agricultores, y en el que se acordó iniciar una vigorosa campaña en favor de los sindicatos obreros.

VALENCIA 18. — **Huelga.** — Los operarios de las fábricas de yute se han declarado en huelga.

Se ha formado en esta ciudad una Asociación de Patrones para combatir el sindicalismo.

EL FERROL 18. — **Excitación obrera.** — Reina efervescencia entre los obreros, y en especial entre los jornaleros.

MADRID 18. — **Franquicias a los carteros.** — Se ha publicado un decreto por el cual se exonera a los carteros de Madrid de la obligación de subir a los pisos altos de las casas al distribuir la correspondencia.

Las entradas del Tesoro. — Se anuncia que durante la primera quincena de Marzo, los ingresos del Tesoro fueron mayores en 6.500,000 pesetas a las de igual período de 1918.

BARCELONA 18. — **Proceso por asesinato.** — Se ha dado comienzo a la vista del proceso que se sigue a los asesinos del mayordomo de la fábrica de los señores Serra.

Durante la primera sesión se produjeron violentos incidentes entre los abogados defensores y los de la parte contraria.

FIN DE UNA HUELGA EN BARCELONA

BARCELONA 18. — Se ha firmado un acuerdo entre la Compañía Canadiense y representantes de todos los gremios comprometidos en la huelga, con el fin de poner término inmediatamente al paro general.

MADRID, 18.— **Término de la huelga.**— Se anuncia la terminación de la huelga general de Barcelona.

Reforma del Código de Justicia militar.— El Consejo de Ministros aprobó el decreto que liberaliza el Código de Justicia Militar, especialmente la parte que se refiere a la defensa de los acusados.

Para erigir un monumento.— La subscripción iniciada en Vigo para erigir un monumento a la memoria de los españoles que fueron víctimas de los submarinos alemanes, asciende a 130,000 pesetas.

A cargar trigo argentino.—El Ministro de Abastecimientos ha informado que en el corriente mes, varios representante del Ministerio se dirigirán a Argentina para hacer cargar 10,800 toneladas de trigo.

OSCAR BEZANILLA
DENTISTA
Antisepsía completa. Trabajos rápidos, sólidos, modernos. Hora fija. Plaza Yungay, Libertad 666.

CHINA

CANTON (Ohio), 18.— **Derrota de un ex-campeón.**— Jack Britton, boxeador neoyorkino, puso fuera de combate el ex-campeón del mundo, Te Lewis, después de nueve rounds de pelea.

ESTADOS UNIDOS

WASHINGTON, 18.— **Importaciones.**— Durante el mes de Febrero próximo pasado, las exportaciones alcanzaron a 588 millones de dólares y las importaciones a 235 millones.

NUEVA YORK, 18.— **Solución de un huelga.**— La huelga de 4,500 maquinistas de las empresas de tranvías, que paralizaba el tráfico en las ciudades del norte de New Jersey desde el 12 del presente, ha sido solucionada favorablemente, haciéndose concesiones por ambas partes.

WASHINGTON 18. — **Norte-americanos secuestrados por Pancho Villa.** — La Embajada norteamericana en México ha recibido instrucciones para llamar la atención del Gobierno mexicano sobre la anunciada captura, por los bandidos de Pancho Villa, de James Whetter, ciudadano norteamericano y del obispo de la iglesia mormona Joseph Bentley, que se dice haberse naturalizado mexicano, urgiendo para que haga los trámites necesarios para rescatar a Whetter y protegen a los norte-americanos de Chihuahua en general.

El representante Hamilton, de Michigan, ha telegrafiado al Departamento de Estado que ha recibido informes de que López, uno de los caudillos que dependen de Villa, pide por cada uno de estos dos hombres, que tiene en su poder, un rescate de 5,000 dólares.

Las fuerzas de ese caudillo alcanzan a 400 hombres, con los que se apoderó de Janos y Asunción, al sur de Chihuahua.

LOS ANGELES 18. — **Fallecimiento.** — Se anuncia el fallecimiento del obispo James Bashford.

SAN FRANCISCO, 18.— **Salida de un vapor.**— El vapor "Janstetson" zarpó con rumbo a Callao.

ARGENTINA

BUENOS AIRES, 18.— **Los servicios del puerto.**— Gracias a las medidas adoptadas últimamente en virtud del decreto de oficialización, tienden a regularizarse el funcionamiento de los servicios del puerto.

Procedentes de la Radam entraron hoy al puerto 17 buques. Las operaciones de carga y descarga se efectúan sin novedad.

La Mala Real solicitó el remolque de varios vapores.

La huelga de telefonitas.— Continúa en el mismo estado la huelga de telefonistas. Una delegación de huelguistas ha concurrido a la Casa Blanca con el fin de solicitar del Ejecutivo que decrete la oficialización de los servicios.

Suicidio de un huelguista. — En el departamento de policía se suicidó hoy un huelguista detenido por sospechas de haber intentado producir daños en la línea.

El desgraciado se valió para ello de una cuerda que encontró en su calabozo y con la cual se ahorcó.

Es objeto de censuras el descuido que esta circunstancia indica en la policía.

La misión italiana.— La delegación italiana de aviación concurrió hoy al Mnisterio de la Guerra para hacerle una visita de cortesía al Ministro.

Tormenta en Mendoza.— Comunican de Mendoza que una gran tormenta ha inundado varias casas, interrumpiendo además el tránsito callejero en diversos puntos de la ciudad por espacio de varias horas.

Según se anuncia, no hubo desgracias personales. Las lluvias torrenciales que han caído en las últimas horas han ocasionado considerables perjuicios en la agricultura.

BUENOS AIRES, 18.—**Manifiesto de la Asociación del Trabajo.**—La Asociación del Trabajo que representa a la Bolsa de Comercio, a la Sociedad Rural, la de Exportadores e Importadores, los Centros de Navegación Transatlántica y cabotaje y otras importantes instituciones, ha publicado un manifiesto en que explica detalladamente los antecedentes y el desarrollo de la huelga del puerto.

En síntesis, este documento fija las responsabilidades y demuestra documentadamente la serie de pretensiones absurdas de la Federación Marítima de Obreros, entre ellas la decisión de mantener el boycott contra los patrones y contra los obreros no asociados y hasta como arma contra los fallos de la justicia.

Declara que la negativa de pagar los jornales correspondientes a los días de la huelga se funda en que no deben percibir salarios quienes no han trabajado por su culpa, por haber violado el compromiso que se concertó al comienzo del conflicto. Más adelante expresa:

"Afirmamos solemnemente que no hay libertad de trabajo en esta capital, porque el Gobierno de la Nación no quiere hacerla respetar con al fuerza pública. Al amparo de esta falta de libertad, la Federación Obrera domina hoy, como hemos demostrado, el puerto de la capital."

Finalmente expresa que, a pesar de su buena voluntad, los armadores temen que se estrellarán contra las dificultades que mencionan.

BUENOS AIRES, 18.— **Solución de la huelga portuaria.**— Los agentes de las compañías de navegación transatlántica aceptaron el decreto de fiscalización de los servicios portuarios, reanudándose mañana las operaciones de carga y descarga.

Los trabajadores accedieron a reanudar sus labores con el decreto del Gobierno.

El Gobierno espera normalizar la situación del puerto en algunos días.

BUENOS AIRES 18. — **Presidente del Banco Nacional.** — Se ha expedido un decreto por el cual se nombra presidente del Banco de la Nación al sejor José Apellaniz, y miembros del Directorio a los señores Napoleón Paz, Julio Rojas,José Uriburu y Leonardo Pereira Iraola.

La huelga portuaria ante la Cámara. — En la Cámara de Diputados se produjo hoy un amplio debate con motivo de una moción presentada por los representantes conservadores, proponiendo el nombramiento de una comisión investigadora de la huelga del puerto.

El Gobierno y la huelga agraria.—A invitación del Presidente Irigoyen, el Ministro de Agricultura se trasladará próximamente a Rosario, con el fin de conferenciar con con agricultores y tratar de solucionar la huelga.

Perspectivas de arreglo. — Se anuncia quela huelga de telefonistas presenta perspectivas de arreglo.

BRASIL

RIO DE JANEIRO, 18.—**Incendio de una fábrica de azúcar.**—En Macahe se ha incendiado la gran fábrica de azúcar que constituía el mayor centro de actividad de la región, a la que daba la vida.

Las pérdidas se calculan en varios miles de contos de reis.

RIO DE JANEIRO 18.—**La Inspección Sanitaria Marítima.** —Los diarios aplauden las medidas sanitarias adoptadas con los que han llegado recientemente y que traían a su bordo personas atacadas de enfermedades de carácter epidémico.

Despedida del almirante Caperton. — El vice-presidente, doctor Delphin Moreira, recibió hoy en audiencia especial al almirante Caperton, que iba a despedirse de él ante de su partida a los Estados Unidos.

La sociedad fluminense ofreció anoche un gran baile de despedida en honor de los oficiales de la escuadra norteamericana.

Asistieron personajes del elemento oficial y numerosas familias de la alta sociedad brasileña.

URUGUAY

MONTEVIDEO, 18.— **Dirección de la Escuela Militar.**— El general Juan Pinto ha sido designado para ocupar el cargo de Director de la Escuela Militar.

La revolución rusa.— El partido socialista ha celebrado con diversos actos el aniversario de la revolución rusa.

Casos de bronco-neumonia. — A causa de que se han enfermado de bronco-neumonía dos marineros del crucero norteamericano "Tacoma" se ha prohibido a la tripulación de este barco bajar a tierra.

Los enfermos han sido enviados al Lazareto de la isla Flores.

Llegada del "León XIII".—Ha fondeado en este puerto el vapor "León XIII". Como trae a su bordo varios enfermos de grippe, se le mantiene en cuarentena.

MONTEVIDEO, 18.— **Suicidio.** —Hoy puso fin a su existencia, disparándose un tiro de pistola en el cráneo, el señor Dardo Estrada, Sub- Director de la Biblioteca Nacional.

Este suceso ha conmovido profundamente a la sociedad, en la que el extinto era generalmente estimado. Hasta ahora no han trascendido al público las circunstancias que indujeron al señor Estrada a quitarse la vida.

MONTEVIDEO 18. — **Funerales del doctor Estrada.** — Se efectuó el sepelio de los restos del doctor Estrada.

La Biblioteca Nacional cerró sus puertas en homenaje a su subdirector.

La prensa y el público deploran la trágica muerte del distinguido funcionario, sin que se encuentre una explicación a las causas que la motivaron.

El doctor Estrada deja inconcluso un libro sobre la correspondencia de Ellauri.

Persecución del juego. — Los diarios aplauden las enérgicas medidas adoptadas por las autoridades, persiguiendo las casas de juego y los sports clandestinos.

La muerte de Herrera Reissig.—Los diarios recuerdan que hoy se cumple el 9.o aniversario del fallecimiento del ilustre poeta uruguayo Julio Herrera Reissig.

Un record de exportación uruguaya. — Se encuentra en la rada el vapor norteamericano "Rondo", que tiene a su bordo un cargamento de frutos del país, cuyo valor pasa de 5 y medio millones de pesos, y es, por consiguiente, el cargamento más valioso que haya salido de Montevideo.

BUENOS AIRES 18. — **El valor de los billetes austro-húngaros.**—El Ministerio de Hacienda ha tomado medidas con el objeto de reclamar de la validez de los billetes emanados del Banco del Imperio Austro-Húngaro, con motivo de que se ha decretado que sólo tendrán curso legal los que lleven el sello de los tres nuevos Estados derivados de la disolución de la monarquía dual.

Las denuncias de los tenedores de billetes imperiales serán recibidas sólo hasta el 31 del corriente.

PARAGUAY

ASUNCION, 18.—**Raid aéreo Asunción-Buenos Aires.**—El aviador italiano Enrique Gurzio se propone realizar el vuelo desde Asunción a Buenos Aires, cubriendo en cuatro horas los mil kilómetros que median entre ambas capitales.

VALPARAISO

El naufragio del escampavía "Meteoro".— La vista de la causa por naufragio del escampavía "Meteoro", que quedó pendiente en la audiencia de anteayer de la I. Corte, no pudo continuar ayer como se había anunciado, por haberse ocupado el Tribunal del sumario por muerte del señor Carlos Serrano.

Hoy continuarán los alegatos.

Reina bastante interés en los círculos judiciales y de marina por conocer el fallo que dé la I. Corte en este asunto.

Es opinión casi general que el señor Agustín Prat, comandante del escampavía náufraga, sea absuelto definitivamente, como opina el Fiscal de la I. Corte.

Llegada de reservistas italianos.— En la madrugada de ayer llegó a Valparaíso el tren especial puesto en Los Andes a las órdenes de los reservistas italianos que regresaban de los campos de batalla para que se trasladaran a este puerto.

A pesar de la hora inapropiada para una recepción, esperaba a los patriotas italianos un buen número de connacionales.

En el tren expreso de la mañana arribaron a este puerto todos los reservistas que por circunstancias inesperadas se habían visto obligados a pernoctar en Los Andes.

Fueron recibidos en la estación por un numeroso público que tuvo frases de patriotismo y entusiasmo para los valientes reservistas. De la estación se dirigieron al Círculo Italiano, en donde se exteriorizó la simpatía que tenían conquistada.

Una manifestación pública que se tenía preparada en honor del teniente Humberto Goio, que regresó trayendo varias condecoraciones, tuvo que suspenderse a causa de que el padre del festejado, don Antonio Goio, fallecía en los mismos momentos que llegaba su hijo.

La colonia italiana de Valparaíso prepara grandes agasajos a los bravos reservistas.

Federación de la clase media.—Esta noche, a la hora de costumbre, celebrará sesión el directorio de la Federación de la clase media de este puerto.

El sumario por muerte de don Carlos Serrano.— La I. Corte de Apelaciones de Valparaíso, conoció ayer de la consulta del auto de primera instancia que concedía la libertad bajo fianza de $ 5,000 al señor Jorge Murúa.

El I. Tribunal, oídos los alegatos, confirmó por unanimidad el auto de primera instancia y mandó devolver los antecedentes para los fines del caso. El señor Murúa salió ayer mismo en libertad.

Alegaron los abogados don Eduardo Carvallo, por la defensa del señor Serrano y don Alfonso Freire Larrea por el señor Murúa.

Nota del Prefecto al señor Intendente.— El Prefecto de Policía, señor Luis Vargas, ha dirigido una nota al señor Intendente de la Provincia, desvirtuando los cargos formulados en contra de la policía por el juez del 3.er juzgado del crimen, señor Juan B. Ríos.

Consejo Local de Higiene.— Ha quedado constituído en este puerto el Consejo Local de Higiene.

El directorio elegido es el siguiente:

Presidente, el Intendente de la Provincia, don Aníbal Pinto Cruz.

Vice-presidente, el Primer Alcalde, señor José Fabres Pinto.

Secretario, el director del Desinfectorio Público, doctor Demetrio Murúa Pérez.

Movimiento marítimo. — Ayer entraron:

Velero Thiers, de Nueva York, y consignado a los señores Grace y Cía.

Vapor Palena, de Cristóbal y consignado a la Compañía Sud-Americana de Vapores.

Vapor Cautín, de Iquique, y consignado a la Compañía Sud-Americana de Vapores.

Vapor Olga, de Antofagasta, y consignado a los señores Germain y Sierra.

Ayer salieron:

Vapor Taltal, para Arica e intermedios, y despachado por los señores González Soffia y Cía.

Vapor Limache, para Talcahuano, directo y despachado por los señores Castelblanco y Co.

Vapor Hazel Branch, para Coronel y Londres e intermedios, vía Panamá y despachado por los señores Allardice y Cía.

Goleta francesa Toul para Colón y despachada por los señores Duncan, Fox y Cía.

Hoy son esperados:

Vapor Ortega, de Liverpool y Nueva York, zarpó de eMjillones para Antofagasta el Domingo 16 y debe estar hoy en este puerto.

Hoy saldrán:

Vapor Imperial para Panamá y Cristobal e intermedios a las 16 horas y despachado por la Compañía Sud-Americana de Vapores.

Remolcador Caupolicán y la chata Porvenir para Corral y ambos despachados por los señores Bórquez, Blanco y Cía.

Vapor Iris, para Caldera e intermedios y despachado por el señor Manuel Ibáñez G.

Salida de malas:

La del Imperial para Panamá se recibirá hoy hasta las 11, 11 y media horas.

La del Cachapoal para Eten se recibirá el Sábado 22 hasta las 11, 11 1|2 horas.

La por vía Andes para Europa y puertos del Atlántico se recibirá los días Martes y Sábados de cada semana hasta las 16 1|2-17 horas. Los certificados una hora antes.

La del Longitudinal se recibirá para Iquique los días Martes y para Copiapó los días Sábados hasta las 21 horas.

Informaciones del país

ANTOFAGASTA

TOCOPILLA.—**Braveza del mar.**—Desde hace días el mar se encuentra completamente embravecido, hasta el extremo de impedir todo tráfico en la bahía.

Las fuertes olas han causado grandes daños en el muelle fiscal, pues el maderamen ha sido en su mayor parte destruído y las amarras y los pilotes arrancados de su centro.

El malecón también ha pagado su contribución. Está seriamente resentido en varias partes. La línea férrea que hay en la calle Esmeralda entre Juan Martínez y José A. Moreno, ha sido destruída. Lo mismo le ha sucedido al malecón de la Compañía Alemana en algunos trechos.

El mar ha invadido varias casas que están cercanas a la playa, causando en ellas perjuicios de relativa importancia.

Los muelles de los señores Cordero Hnos., de Williamson y Co., de la Compañía Alemana y del Ferrocarril, hasta la fecha no han sufrido nada.

Fueron despedazadas, por las olas, las chalupas números 8 y 39, pertenecientes a Ramón Videla y Angel Cortés.

La lancha N.o 21, de Williamson y Co., cortó sus cadenas y se fué a la playa que queda al lado poniente del varadero de los señores Cordero Hnos.

Esta embarcación se considera perdida por cuanto el mar la azota con fuerza inusitada.

O'HIGGINS

RANCAGUA. — **Doña Ricarda D. de Vergara.** — Profunda y dolorosa impresión en todos los círculos ha producido el sensible fallecimiento de la respetable señora doña Ricarda Droguett de Vergara, perteneciente a una de las familias más antiguas y distinguidas de Rancagua.

Enfermo. — Desde hace cinco días se encuentra enfermo de cierta gravedad el ex-Intendente de la provincia, don Nicolás García Quintana.

CONCEPCION

TALCAHUANO. — **Conferencia sobre cuestiones obreras.** — Don Evaristo Molina dió ayer una interesante conferencia sobre cuestiones obreras.

De Talcahuano se dirigirá a Temuco, donde disertará sobre las mismas materias.

BIO-BIO

(De nuestro corresponsal por telégrafo)

LOS ANGELES, 18.—**Don Adoricio Munita.**—Ayer dejó de existir en esta ciudad el señor don Adoricio Munita, caballero vinculado a los más distinguidos círculos sociales de esta provincia y a los de Curicó y Santiago.

El señor Munita fué un agricultor progresista y esforzado que reunió una gran fortuna en largos años de tesonera labor. De carácter bondadoso y de alma abierta a todos los sentimientos generosos, conquistó grandes afectos y agradecimientos profundos.

Hombre de sinceras convicciones doctrinarias, militó en las filas del partido radical al cual prestó siempre desinteresado concurso, sin que dejara por eso de conservar las más amistosas vinculaciones con sus adversarios políticos.

Sus funerales serán una demostración sincera del gran pesar que causa su muerte.

CAUTIN

GORBEA. — **Incendio.** — En la madrugada del 8 de este mes, se incendió totalmente el edificio de la Municipalidad de Gorbea.

VALDIVIA

PITRUFQUEN.— **Prisión de autoridades.**— Con motivo del incendio de las oficinas municipales de Gorbea, ocurrido últimamente, el juez del crimen de Pitrufquén acaba de decretar orden de prisión contra el tesorero municipal suplente don Juan Tovarías, contra el Prefecto y toda la policía.

El segundo Alcalde, señor Manuel Briones, huyó sin saberse de su paradero.

LLANQUIHUE

OSORNO. — **Muerte repentina.**—En Osorno falleció repentinamente el tercer auxiliar del Banco de Chile en Concepción, don Hildelsando Aillon H.

LA SONRISA "ROSS"

LA SONRISA QUE NO FENECE

El delicado paciente en el lecho
de su postradora cuita,
Apenas puede sonreír forzadamente al amigo que le visita.
Qué diferente es la sonrisa que
refleja el vigor vibrante
Del que regula su sistema con un
gran remedio vivificante!
El mundo entero aboga por el
hombre que sonríe con simpatía
Y hasta el animal más fiero, por
no dañarle, se le desvía.
¿Y la mujer sonriente? Su rival
sufre y se maravilla:
¿Por qué el galán presente la recibe cortesmente y presto le
da su silla?
Para inspirar mucho agrado y que
el mundo lo estime y aprecie.
Use del Dr. Ross las Píldoras de
Vida, y luzca la sonrisa que no
fenece!

Estas Píldoras benditas
Se compran en las boticas,
Y con sólo tomar tres
La sonrisa suya es.
The Sydney Ross Co., New York, U. S. A.

Automóviles de Lujo
MARCA JORDAN
SE ARRIENDAN por horas, días y meses
Hago precio especial por contratos mensuales o anuales.
Pedidos a MORANDE 783, TELEFONO 5077. 20-C

Vidrios Planos
Colocamos y vendemos vidrios de todas clases a los precios más bajos que hay en plaza.
Sírvase pedir presupuestos a esta Casa.
PIMSTEIN HNOS.
COMPAÑIA 2015, FRENTE PLAZA BRASIL — TELEFONO 781
NOTA.—Atiende pedidos de provincias.

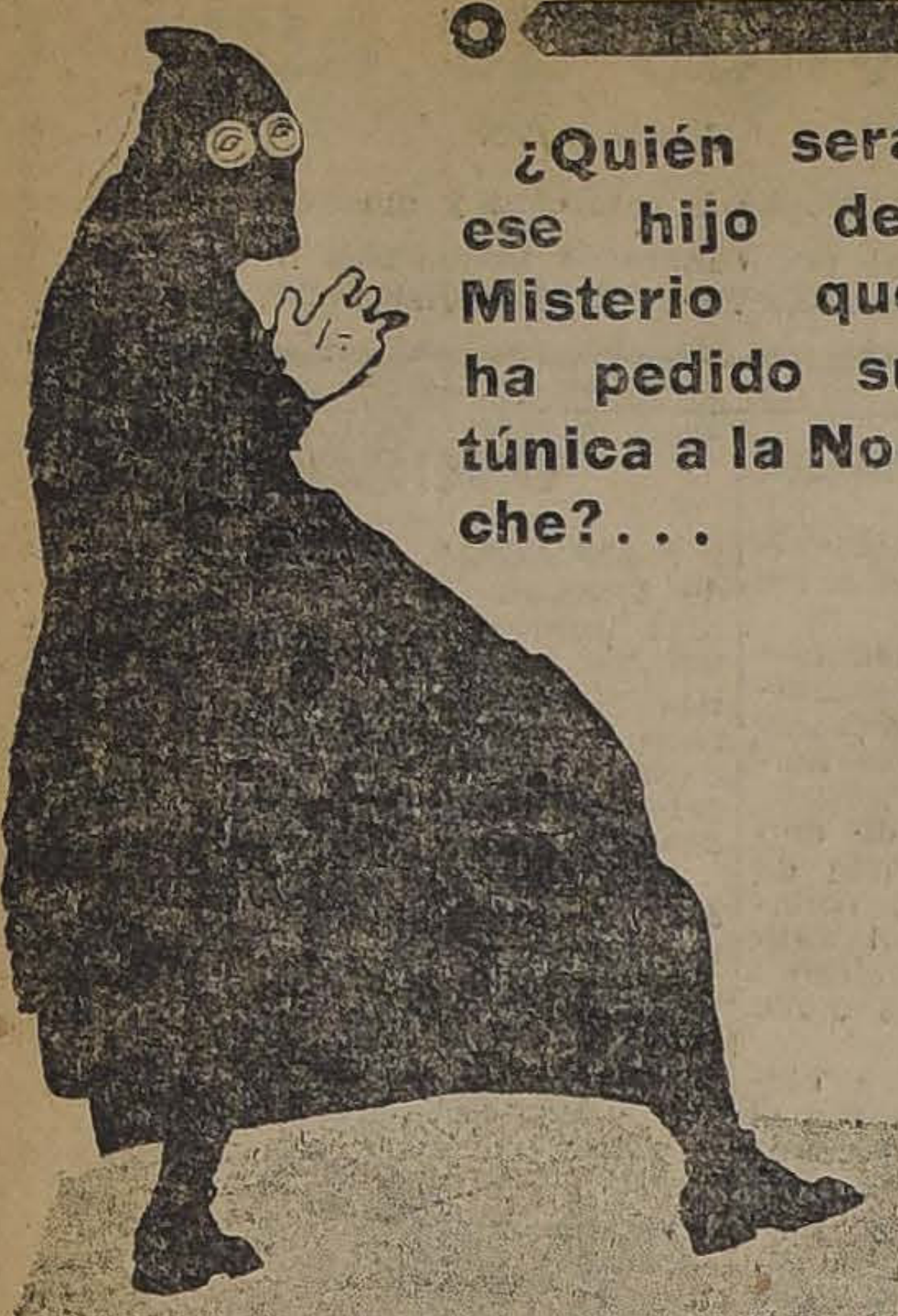

¿Quién será ese hijo del Misterio que ha pedido su túnica a la Noche?...

¿Quién es el Encapuchado?

No Parece sino que ese personaje que se oculta en esa túnica de misterio, que posee tantas fuerzas, ese ejecutor de la muerte, es un sér sobre natural. Se piensa en las leyendas de los ciclopes antiguos, y se cree que toda la casa de los Waldon está cubierta con una túnica de sombras. Parece que todos los detalles del castillo, surgen fantasmas negros, parece que sobre los habitantes caerá una lluvia de puñales.

Como un vampiro chupador de sangre, El Encapuchado se desliza por las sombrías galerías, es portador del misterio y de la muerte; a través de su túnica de sombras se presiente su sonrisa, se presiente su poder.

¿Ese vampiro quién es?

CINE ALHAMBRA

HOY

ESTRENO DE LOS EPISODIOS
4.o EL HOMBE DE JAVA.
5.o LA MANO DEL ESPIONAJE.
6.o EL CAÑON LANZA GRANADAS.

PATHE N. Y. DEMUESTRA EN ESTOS EPISODIOS SU GRANDEZA ANTE TODAS LAS OBRAS SERIALES

LA CASA DEL ODIO

Cree Ud. que ese hombre tenebroso hará desaparecer a **PERLA WHITE** Contra El Encapuchado podrá ENCY, **ANTONIO MORENO** Vencerlo ¿De qué medios se valdrá?

--- HOY ---
A las colonias aliadas

TEATRO DELICIAS ::

SAN ALFONSO esq. ALAMEDA

--- HOY ---
Homenaje a los reservistas italianos

Significativa velada en honor de las Colonias Aliadas en especial de la Italiana, como un homenaje a los hijos que vuelven de los campos de batalla.

S. M. EL REY VICTOR MANUEL III Y EL DUQUE DE PIAMONTE, son recibidos en el Ayuntamiento por el Presidente **POINCARE** y **CLEMENCEAU**, siendo objeto de entusiastas aclamaciones por la muchedumbre.

S. M. EL REY JORGE V Y EL PRINCIPE DE GALES a su llegada a París, son vitoreados por la inmensa multitud que invade la Plaza de la Concordia.

EMOCIONANTE COMBATE ENTRE UN BUQUE FRANCES Y UN SUBMARINO ALEMAN, al que hunden después de ruda batalla, y muchas otras escenas muy interesantes a la vez que ilustrativas.

NOTA.—Con el propósito de darle mayor realce a esta importante velada, la EMPRESA del TEATRO ha contratado una excelente orquesta, la que ejecutará todos los himnos aliados.

SOLICITE UD. PROGRAMA DE ESTA FUNCION, QUE LE DEJARA UN GRATO RECUERDO.

Todo el que tenga alma de patriota, debe acudir a esta exhibición, que es de suma importancia.

EXCLUSIVIDAD DE LA COMPAÑIA CINEMATOGRAFICA ITALO-CHILENA, INCORPORADA A LA COMPAÑIA CINEMATOGRAFICA SUD-AMERICANA. — SAN ANTONIO 263.

TEATRO

TEATRO DE LA COMEDIA.—Anoche se repitió el drama de Martínez Cuitiño, "La fuerza ciega", con mucha aceptación'.

—Para hoy se anuncia en la sección vermouth la comedia de Martínez Cuitiño, "La humilde quimera". En la noche, "El movimiento continuo", el mayor éxito de hilaridad de la temporada.

—Mañana, la hermosa comedia "Adiós, juventud".

TEATRO SANTIAGO.—"Los cien mil hijos de San Luis".—Se hizo en la segnda de anoche el estreno de "Los cien mil hijos de San Luis', comedia en tres actos del reputado autor festivo ntonio Paso.

El argumento es, en síntesis, el siguiente: Un pobre diablo, para comer, legitimiza como hijos suyos, a cambio de cincuenta pesetas, a todos los retoños de padres desconocidos. De improviso se ve propietario de una gran herencia y aquí las solicitaciones de todos los presuntos hijos y sus madres. Una cláusula del testamento estatuye que el heredero debe casarse con una sobrina del testador que resulta ser una negra. Para librarse de sus hijos (?) el pobre diablo se casa con ella y todo se arregla.

Como puede verse, se trata de una pieza ingeniosa, con situaciones de mucha comiciddad.

La interpretación auduvo acertada. Se repite hoy en segunda. En vermouth va "A ver si cuidas de Amelia", y en primera "La Presidenta".

El Viernes se estrenará otra obra de éxito en Madrid: "El gran tacaño".

TEATRO SAN MARTIN.— Hoy anuncia el programa el estreno del vaudeville en 3 actos, original de Gavaut y havary, "El hijo del milagro".

Para el Viernes se anuncia una función extraordinaria a beneficio de la Sociedad Pro-Estudiantes Chilenos en el Extranjero, poniéndose en escena "El bordado inconcluso" y "Los Copihues".

COLISEO NACIONAL. — Termina hoy su temporada este Coliseo la Compañía ecuestre y acrobática de los hermanos Riego, que estuvo actuando con aceptación.

Debutarán esta noche las Damas Vienesas, conjunto de concertistas que dirige el profesor Lenair.

Noticias cinematográficas

"EL OJO DEL AGUILA".— Como ya lo hemos dicho, esta sensacional serie de 20 episodios, no tiene el argumento disparatado de esta clase de vistas. Los hermanos Wahrton han superado el interés de las obras maestras de Conan Doyle con los hechos reales de la lucha tremenda entablada entre el maravilloso servicio de espionaje alemán y el Servicio Secreto de Estados Unidos. William Flynn, jefe de los detectives americanos, suministró todos los datos y colaboró en la dirección. El Gobierno de Estados Unidos subvencionó a los editores para que realizaran en forma grandiosa y sin miedo de derroche de dinero, esta vista que será una revelación de uno de los triunfos más silenciosos y difíciles de las instituciones de la gran República del Norte.

La primera función de "El ojo del águila" se estrenará el Viernes próximo en el Septiembre y el Sábado en el Brasil.

"K..D..I.."— Esta cinta ha logrado despertar interés en nuestro público por las referencias que de ella hay y que son inmejorables. Para la filmación de esta cinta en 15 series se han gastado capitales incalculables. El protagonista es un ser misterioso, contra quien nada pueden las armas ofensivas o defensivas. Se estrenará en breve.

LOS INTERPRETES DE "CIVILIZACION". — Frank Kernan y Enid Markey, los aplaudidos intérpretes de "Civilizaoión", "Las mujeres víctimas de la guerra", etc., reaparecerán en breve en una cinta de índole social desarrollada entre los habitantes del Far West, titulada "El último cow-boy". El trabajo de estos artistas es algo que refleja claramente el grado de adelanto a que han llegado. Esta cinta se estrenará en breve.

"EL AMADO".— Wallace Reid, es el protagonista de esta nueva vista Famous Players. El argumento, desarrollado en el siglo XVIII, es un poco ingrato para el querido actor, pues no le permite lucir su clásica alegancia de hombre de sociedad. Sin embargo, logrará interesar a las damas amantes del género romántico y caballeresco.

"El Amado" se estrenará mañana en el Septiembre y el Viernes en el Brasil.

"EL OJO DEL AGUILA".— Al obtener su relevo, después de 20 años de duro batallar, William Flynn, el verdadero Nick Carter de la realidad en su puesto de Jefe del Servicio Secreto, aceptó escribir los episodios culminantes de su carrera para hacer una magna vista en series. La parte de su carrera que escogió fué la lucha del Servicio Secreto con la maravillosa organización del espionaje alemán. Es esta lucha más fascinante que las mejores ficciones de Sherlock Holmes y Raffles, pues juegan el todo por el todo por sus respectivos países, los hombres más astutos, más valientes y más disciplinados que cada una de las naciones rivales posee.

El costo de "El ojo del águila" es estupendo. Si no hubiera sido por la crecida subvención que sus editores, los hermanos Wharton, recibieron del Gobierno americano, su realización no habría sido posible comercialmente.

La primera función de esta magna serie se estrenará el Viernes tarde y noche en el Septiembre y el Sábado en el Brasil.

"LA CASA DEL ODIO".— ¿Quién es el encapuchado? He aquí el problema que surge del desarrollo de esta cinta. Hay un ser tenebroso que se presenta con todos los atributos de lo sobrenatural, un terrible personaje de una fuerza prodigiosa, un verdadero atleta que vence siempre a sus rivales, y que después de sus terribles raids desaparece sin dejar rastros. Toda la investigación, toda la trama descansa en él. El público curioso eleva un proceso: ¿Cuál de los personajes es el encapuchado? Porque no hay duda que está entre los ambiciosos parientes que solo piensan en la herencia. Caerá Perla White en la lucha? Antonio Moreno, se vindicará? Vencerán al desconocido?

Hoy se estrenan las series 4, 5 y 6 en el Cine Alhambra.

"LA LEY DEL MAS FUERTE".—Vernon Castle y Antonio Moreno se presentarán en breve en esta nueva obra de la Pathé N. Y. Es esta una película de las llamadas de fuerza, una de aquellas que el espectador acepta sin reservas. Esta película podemos decir que es un acierto.

Entendemos que no hay necesidad de hablar de los protagonistas demasiado conocidos del público.

"LA VOZ DEL DESTINO".— Película llena de cualidades que pone de manifiesto una vez más las aptitudes de la pequeña María Osborne que, en cada nueva obra revela mayor cantidad de méritos. Esta pequeña actriz ha llegado a imponerse definitivamente en el público de tal manera que basta anunciarla para que éste acuda. Esta película es de índole diferente a casi todo lo que la pequeña ha hecho hasta ahora. Marujita crece como actriz y desde luego, podemos asegurar que el público corresponderá su labor como ella se lo merece.

"MOTIVO SUPREMO".—No creemos necesario insistir más en lo referente a la bondad de esta cinta. ¿Quién en Santiago ignora el valor de Clara Kimball, como mujer y como artista? Quién no ha admirado su belleza y elegancia? Ahora, ¿quién no ha oído hablar de la Select como de una manufactura sobresaliente productora de arte?

"EL MISTERIO DEL AUTO VACIO".—Hoy estrena la Cía. Italo Chilena en el teatro Chile, esta creación Bluebird, que dado los misterios que abundan en su argumento, resulta una cinta de interés.

MARY MILES MINTER.— Esta actriz reaparecerá en las funciones del Domingo del Splendid Theatre, en su creación: "La hija del mar", conmovedor drama sentimental desarrollado en los más bellos paisajes marítimos, y cuyo argumento refiere la novela de una muchacha.

GAIL KANE.— Actriz dramática americana, estrenará en las funciones del Viernes Sinfónico, del Splendid, el drama pasional: "Los colmillos de la serpiente", obra cuyo tema presenta en forma emocionante y real el daño que puede causar en un hogar feliz el uso de la morfina.

"EL ULTIMO COW-BOY".— En las funciones del Sábado del Splendid Theatre será estrenada una nueva producción Triangle-Ideal con argumentos viriles y sentimentales, especiales para niñas, el poema de aventuras desarrollado en el Far-West americano y titulado: "El último cow-boy", desempeñando los roles protagonistas el actor americano Frank Keenan y la actriz Enid Markey.

EXTRAORDINARIA FUNCION.— Hoy el teatro Delicias, tiene el honor de invitar a las colonias aliadas, en especial a la italiana, en homenaje a los reservistas que han vuelto de los campos de batalla a una velada sinfónica cinematográfica.

Entre la variedad de interesantes cuadros que desfilarán por el lienzo, haremos especial mención de los siguientes: La llegada de S. M. el Rey Víctor Manuel y el duque de Piamonte a París; SS. MM. los reyes de Bélgica; el Premier Venizelos, hace entrega de la bandera de combate al 34 regimiento de infantería griega; soldados de la Unión cantan La Marsellesa, a la llegada de S. M. el Rey Jorge V. y del príncipe de Gales. Emocionante combate entre un buque francés y un submarino alemán.

Con el propósito de dar mayor realce a esta velada, se ha contratado una orquesta que a la aparición de los jefes de las naciones aliadas ejecutará el himno de su patria.

No dudamos que las colonias a quien está dedicada esta función, ayudará al éxito con su presencia, que estamos seguros será de todo agrado.

Los programas de hoy

CINE ALHAMBRA. — Como se sabe, hoy en la especial y noche estrenará este teatro los episodios "El hombre de java, 5", "La mano del destino, 6", "El cañón lanza granadas", que pertecen a las nuevas series de "La casa del odio". Estos episodios Pathé N. Y. han puesto todo su saber y todo su arte en el desarrollo de esas series.

Podemos asegurar al público que la obra de hoy será una de las mejores del año y que nuestro público quedará muy complacido del sacrificio de la empresa.

TEATRO SEPTIEMBRE. —Hoy, noche, el estreno Paramount "La tentadora", drama de amor, por Paulina Frederich.

Tema: Un hombre enamorado creerá más las bellas mentiras de su amada que todas las pruebas que de su traición pueda darle el mundo entero.

SPLENDID THEATRE. — Tanto en la especial y nocturna de hoy será exhibida la producción Glucksmann, titulada "El tesoro de Yucatán". Desempeña el rol de protagonista el actor y campeón sportivo William Russell, secundado por la actriz Francelia Bellington.

TEATRO BRASIL. — Hoy en especial y nocturna se estrenará la comedia ingenua "La coqueta", interpretada por Mary Pickford y Jack Pickford.

Fuera de programa se repetirá "un viaje por el Perú", vista que ha interesado mucho.

GARDEN THEATRE. — Para hoy anuncian los programas la reprise de las primeras series de 'La casa del odio", interesante cinta en series, interpretada por Perla White y Antonio Moreno. Mañana: las series siguientes de "La Casa del odio".

TEATRO DIECIOCHO. — Hoy, en vermouth y noche, la cinta Paramount titulada "Cada oveja con su pareja". El actor japonés Sessue Hayakawa realiza en esta obra verdadera creación.

TEATRO DELICIAS. — En especial y noche estrena este teatro la cinta en serie de Pathé New Yocn, titulada "La casa del odio". Protagonistas, Perla White y Antonio Moreno. En la función de hoy se pasarán los tres primeros episodios.

TEATRO POLITEAMA. — Esta noche en función de gala en honor de las naciones aliadas. Se estrenará la cinta de actualidad de la guerra, titulada 'La paz de la victoria", cinta que recién ha llegado a nuestro país, y que deberá volver pronto a Buenos Aires.

TEATRO ELECTRA. — Hoy exhibirá este cine la cinta de cow boys, titulada "De una sola cara", película interpretada por William S. Hart. Acompaña al señor Hart, la actriz Alma Rubens.

TEATRO SELECTA. — Hoy estrenará este cine la obra de arte francés titulado "La máscara del vicio".

TEATRO NOVEDADES. —Cueto 257. — Hoy en la sección especial y nocturna, 1.o "La entrada de los reyes de Bélgica a Bruselas y París". 2.o El drama Pathé "La pequeña patriota", interpretada por la diminuta actriz Marujita Osborne.

TEATRO ALAMEDA. — En la especial y noche estrenará este teatro la obra de Víctor Hugo, "Marion de Lorme", en la que se destaca la actriz Nelly Cormeun.

AMERICAN CINEMA. — "La del del hombre", es el título de la obra que hoy estrenará este teatro en la sección nocturna, delicada interpretación de Irvin Cummings.

TEATRO VICTORIA. — Dará hoy este teatro "El supremo juez", de la que es protagonista la actriz Elisabet Risdon.

CINE ODEON. — Hoy la comedia de aventuras, creación del atleta Bryant Wasbaurn, titulada "A los 21 años".

TEATRO IRIS. — Castro 130.— Hoy en especial y noche, estreno de los tres primeros episodios de la película titulada "La casa del odio", interpretada por Perla White y Antonio Moreno.

MUNDIAL CINEMA. — Plaza Almagro. — Estrena hoy la última función de la vista de aventuras, titulada "La repórter policial".

HOY - POLITEAMA

El sensacional film del Gobierno francés con los más interesantes sucesos que siguieron a la firma del armisticio, titulado:

LA PAZ DE LA VICTORIA

se exhibirá esta noche en la Gran Función de Gala en honor de las Colonias Aliadas, a la que han sido invitados los representantes de los países aliados. Asistirá también la Banda de los rameres de San Vicente y ejecutará himnos patrióticos.

Algunas escenas: Llegada de Wilson a París.—En Sedán: Soldados franceses y alemanes frente a frente.—Entrada a Strassbourg del Ejército francés.—Los delegados alemanes al armisticio.—ENTRADA DE LAS TROPAS FRANCESAS A LAS PRIMERAS CIUDADES ALEMANAS.

No confundir esta cinta con otras que no pueden ofrecer mayor interés, por ser antiguas.

LOCALIDADES EN BOLETERIA DESDE LAS 10 A. M.

EL OJO DEL AGUILA

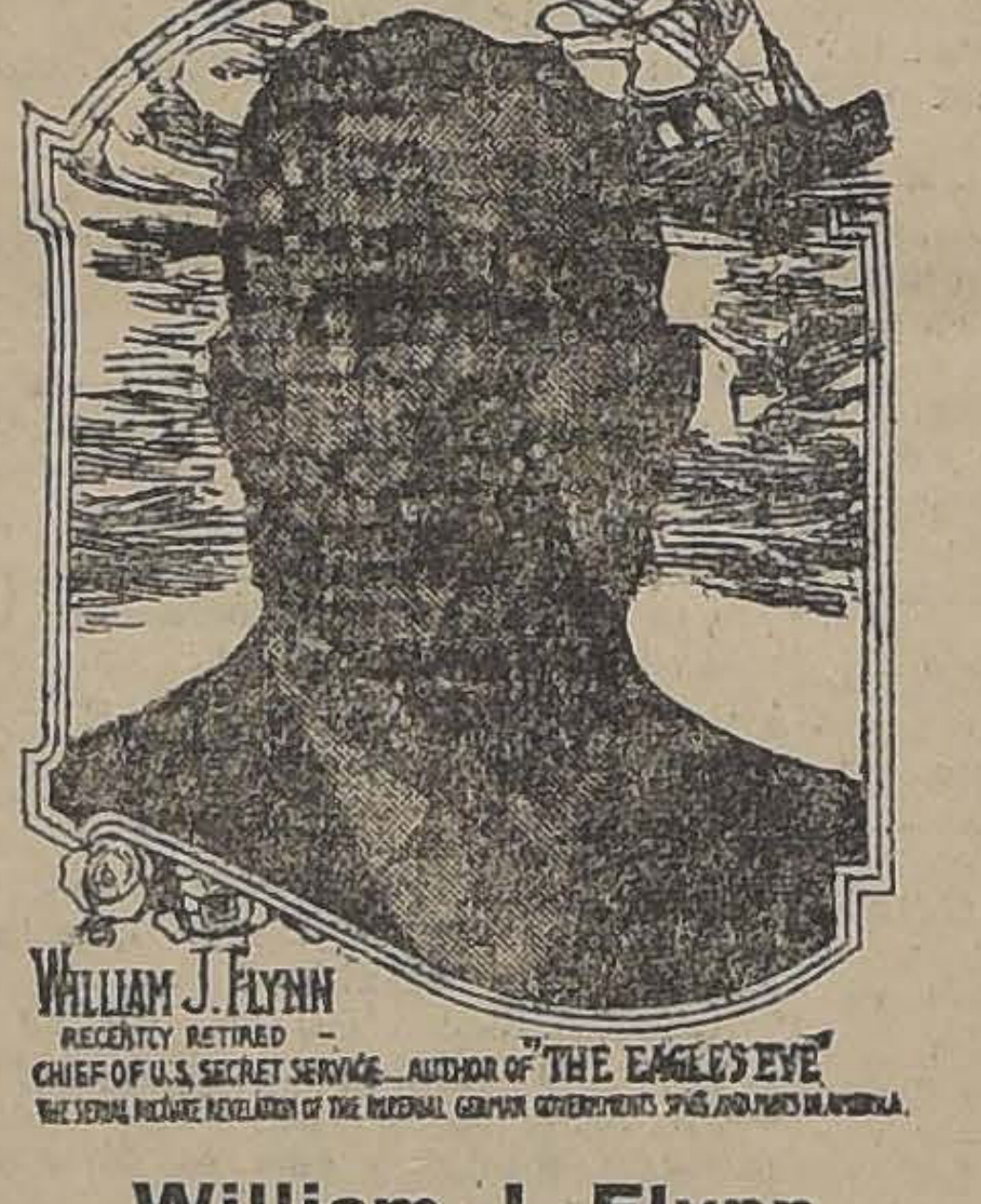
WILLIAM J. FLYNN
RECENTLY RETIRED - CHIEF OF U.S. SECRET SERVICE__AUTHOR OF "THE EAGLE'S EYE"
THE SERIAL PICTURE REVELATION OF THE IMPERIAL GERMAN GOVERNMENT'S SPIES AND PLOTS IN AMERICA.

William J. Flynn

jefe del Servicio Secreto de Estados Unidos, verdadera personificación de Nick Carter. Es el autor y Co-Director de "El Ojo del Aguila".

LA SERIE COLOSAL DE LOS HERMANOS WHARTON, EN 20 EPISODIOS Y SIETE FUNCIONES

La realidad superando el sensacionalismo de las mas famosas ficciones de Sherlock Holmes, Raffles y Nick Carter. La lucha a muerte entre las dos organizaciones secretas más maravillosas del mundo: el Servicio Secreto de Estados Unidos y el Servicio de Espionaje alemán. Es algo que avasalla, angustia y apasiona esta lucha, en la que toman parte los hombres más astatutos, más fuertes y más abnegados; en esta lucha sorda, ingrata y silenciosa, donde se juega con la muerte sin esperanza de la gloria y de los honores de los que caen en el campo de batalla. Para la fiel reconstitución de los sucesos auténticos que sirven de base a "EL OJO DEL AGUILA", los hermanos Wharton estuvieron a punto de arruinarse. El Gobierno norteamericano, comprendiendo que los audaces editores habían hecho con su serie obra patriótica efectiva, los subvencionó espléndidamente.

El hundimiento del "Lusitania"; La Conspiración del Baile Naval; El Complot contra la Organización del Trabajo; La Fomentación de las Huelgas; El Atentado de Invasión al Canadá; Las Incursiones y Actividades del U-53 en las costas norteamericanas y los complots para la destrucción de las Fábricas de Municiones, están reproducidos aquí en la más real y mejor manera, habiéndose logrado demostrar todos sus detalles.

La primera función de "EL OJO DEL AGUILA" se estrena

El VIERNES, tarde y noche, en el **TEATRO SETIEMBRE**

El SABADO, tarde y noche, en el **TEATRO BRASIL**

Exclusividad de "The Continental Film Co.", Bandera 60.

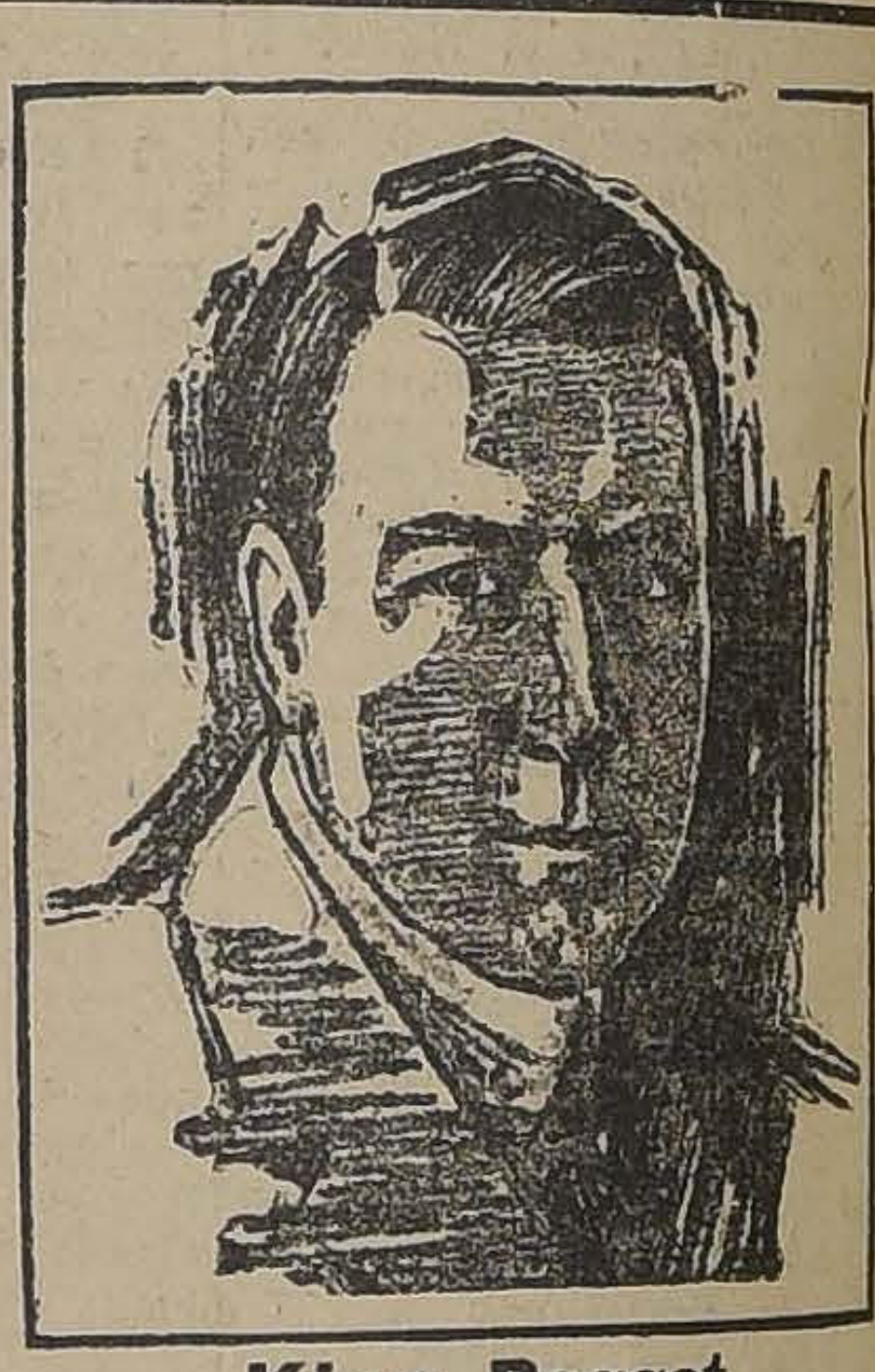

King Baggot

el famoso sportsman y actor, creador del rol del detective Harrison Grant, con el cual se ha conquistado una popularidad inmensa.

Hoy se repartirán en el centro y en los teatros insignias de la Sociedad "El Ojo del Aguila" a los jóvenes valientes, astutos y esforzados.

GARDEN — HOY - ESPECIAL Y NOCHE - ¡GRAN SUCESO!

LA CASA DEL ODIO

Reprisse de las primeras series: "El Encapuchado", "Los ojos del tigre" y "Perfidia de mujer".

Creación de **PERLA WHITE** y **ANTONIO MORENO.**

Mañana, especial y noche: estreno de las series 4.a, 5.a y 6.a de

LA CASA DEL ODIO

ALAMEDA — HOY - ESPECIAL Y NOCHE - VALIOSO ESTRENO:

Marion Delorme

Notable adaptación de la obra de **Víctor Hugo**, realizada en forma admirable por HENRY KRAUS.

NELLY CORMON, de la Comedia Francesa, protagonista.

Hoy en el SETIEMBRE - (Mañana en el BRASIL)

El intenso drama pasional PARAMOUNT, por **PAULINA FREDERICK**:

LA TENTADORA

El argumento realista de esta obra conmueve profundamente. Es la novela cruel de un hombre bueno y confiado que amaba tanto a su mujer, que la misma evidencia no era capaz de convencerlo de que ella lo engañaba. El había abandonado familia, fortuna y porvenir por ella. ¿Cómo concebir, entonces, tanta ingratitud?

Niza y sus regios sitios de placer. Egipto y sus exóticos panoramas, han servido de escenarios maravillosos.

PAULINA FREDERICK luce una serie de espléndidos y tentadores trajes semejantes a los de la Bertini.

HOY, TARDE Y NOCHE

BRASIL

La Coqueta

Comedia ingenua por

Mary Pickford

Además:

Un viaje por el Perú

TRIPITAS hace reir al mismo Chaplin

TEATRO SAN MARTIN

Av. Matta entre San Diego y Gálvez
Compañía de Zarzuelas y Vaudevilles
Primer actor y director Rogel Retes

Espléndida orquesta
HOY MIERCOLES 19 DE MARZO
Colosal acontecimiento
Estreno en el barrio del vaudeville en tres actos

EL HIJO DEL MILAGRO

Gran acto de variedades

Precios: Palco, $ 10; platea, $ 2; Balcón, $ 1.50; Galería, $ 0.60.

Viernes: Beneficio Sociedad Pro-Estudiantes Chilenos en el extranjero.

TEATRO LA COMEDIA

Empresa Ernesto Bouquet
Compañía Argentina Quiroga-Rosich
MIERCOLES 19 de MARZO de 1919
Vermouth Selecta, a las 18 (6 P. M.)
La aplaudida comedia en 3 actos

LA HUMILDE QUIMERA

Noche, a las 21.20.
El más grande éxito de la temporada. La comedia en tres actos

EL MOVIMIENTO CONTINUO

Mañana Jueves, la delicada y sentimental obra en tres actos

ADIOS JUVENTUD

TEATRO SANTIAGO

Empresa Teatral del Pacífico
Compañía Manolo Fernández
Hoy Miércoles 19 de Marzo de 1919
Vermouth Selecta, a las 18.30.

A VER SI CUIDAS DE AMELIA

Noche. Dos únicas secciones.
1.a Tanda especial, a las 21.30.

LA PRESIDENTA

2.a Tanda especial, a las 22.30

Los cien mil hijos de S. Luis

En la presente semana
EL GRAN TACAÑO
y EL PROTECTOR DE LAS DAMAS

TEATRO IRIS

Castro 130
Hoy Especial y Noche: PLATEA $ 1.
Estreno de los 3 primeros episodios de
LA CASA DEL ODIO
por Perla White y Antonio Moreno.

¿Cómo evitar ¡Dios mío! la caída del pelo?

—Sigue mis consejos, hija mía. La única manera de evitar la caída del pelo es usando el Específico **BENGURIA.** La prueba la tienes en mi caballera, abundante y hermosa como en sus mejores tiempos, apesar de mis años.

RAFAEL BENGURIA

SANTIAGO

Moneda Núm. 875

Tesorería Fiscal de Santiago

La Sección Policía de esta Tesorería pagará sólo hasta el 31 del presente mes de Marzo los premios de constancia decretados a fines de Diciembre del año próximo pasado en favor de numerosos guardianes licenciados de la Policía de esta capital.

Después de esa fecha las sumas no pagadas a los interesados, ingresarán a Arcas Fiscales, en conformidad a la ley.

Lo que se ruega publicar para que llegue a conocimiento de los interesados.

Propaganda del salitre

En la tarde de ayer conferenció detenidamente con el Presidente de la República el Jefe de la Propaganda Salitrera en el extranjero señor don Alejandro Bertrand

El señor Bertrand se dirigirá a Europa a fines del mes en curso.

Los restos del Secretario de la Legación en Francia

Hoy llegarán a Valparaíso los restos del ex-Secretario de la Legación de Chile en París señor don Víctor Borgoño Dávila. En el Cementerio de Playa Ancha, usarán de la palabra el señor don Nicolás Novoa Valdés, Jefe de la Sección Consular del Ministerio de Relaciones Exteriores.

Ley de residencia

El Ministerio del Interior ha impartido instrucciones a los Intendentes y Gobernadores, haciéndoles presente que en lo sucesivo no permitan la entrada al país de ningún individuo que sea portador de pasaportes dudosos.

La temperatura

Temperatura del aire:
Máxima 27.5
Mínima 11.5
Temperatura a cielo descubierto:
Máxima 47.5
Mínima 11.1

Ferrocarril de Iquique a Pintados

Para efectuar trabajos de reparación del material rodante del ferrocarril de Iquique a Pintados, se ha concedido la suma de 48,400 pesos.

Defunciones

Marzo 18. — Carmen Vilches, de 60 años; Carlos Robinson, de 49; Rosalía Sepúlveda, de 56; Josefa Santana, de 8; Javier Herrera, de 2; Luis Pacheco, de 32; Antonio López, de 36; Abelardo Cáceres, de 28; Eleuterio Calderón, de 20; Virginia Pedraza, de 45; Gertrudis Suárez, de 60; Mariana Angulo, de 67; Antonio Castillo, de 56; Servando Castañeda, de 49; Lucrecia Larraín, de 25; Celedonio Arenas, de 56; Baldomero Guevara, de 47, y 9 menores de un año.

EL ULTIMO CONGRESO DE GOBIERNO LOCAL

TRANSCENDENCIA DE ESTE IMPORTANTE TORNEO

LAS PRINCIPALES MATERIAS TRATADAS EN EL. — SE ACORDO ABOGAR POR EL RESPETO DE LA AUTONOMIA DEL MUNICIPIO. — ES MENESTER TRABAJAR PORQUE NO SE AHOGUE ESTA PRECIOSA CONQUISTA

Entrevista con el Secretario del Consejo, señor Meza Torres

Tomando como punto de comparación el Congreso anterior, para determinar sobre los resultados del que se acaba de verificar en Valparaíso, se puede asegurar que éste es muy superior, nos dice el secretario del Consejo, señor Meza Torres.

Al de 1914 concurrieron más o menos cuarenta municipalidades representadas por sus delegaciones respectivas. Ahora han concurrido ciento cuarenta con representación, más cincuenta que por mal entendida economía o por otras causas no se hicieron representar, pero que se consideraban adherentes, por derecho propio, de conformidad con que el Reglamento, por ser adherentes al Consejo de Gobierno Local, y pagarle como consecuencia la cuota anual establecida en su estatuto orgánico.

Los trabajos presentados fueron ahora también muchísimos más, pues que los informes de las cuatro comisiones alcanzaron a noventa y nueve, lo que habla muy en alto del exceso de celo con que se expidieron las comisiones, compuestas de un personal muy bien preparado, que no desmayó en sus quehaceres un sólo instante, y que los despachó entre las tardes del Lunes y del Martes, es decir, en veinticuatro escasas horas.

—¿Podría indicarnos el plan a que ciñó su labor el Congreso?

—Al formar el programa, la secretaría había dividido las sesiones por categorías o naturaleza de trabajos perfectamente demarcadas, de manera que había una sesión para asuntos de orden legal relacionados con la ley orgánica, con cuestiones sanitarias e higiénicas, con cuestiones financieras, etc., lo que facilitó grandemente la labor. Pero en cambio hay que reconocer que el trabajo se vió sumamente entrabado, porque gran parte de los concurrentes se inscribieron en el momento último, cuando había pasado con exceso el plazo de inscripción fijado en el Reglamento, y cuando el programa oficial estaba en prensa, a ninguno de los cuales se rechazó sin embargo.

Para estas cuestiones de bien público, es común que haya flojera, y que se deje todo para el último momento. En comprobante podría citar el caso de una Municipalidad, de asiento no muy lejano, que invitada a concurrir al Congreso en el mes de Agosto, contestó el 17 de Febrero con una nota en que nombra su delegación, y a ello se debió el que habiendo aportado los delegados seis trabajos, no pudo hacerse figurar en el programa sino uno sólo. . .

Por otra parte, el Alcalde de Valparaíso, desde el mes de Agosto en que fuí al puerto a cambiar ideas sobre la realización de la asamblea, partía para todos sus cálculos de la base de que el Congreso se desarrollaría en tres días justos y precisos, y bien se comprenderá lo difícil de proceder a la discusión amplia, como varios delegados querían, en un tiempo tan angustiado, y sobre todo si se toma en cuenta que se presentaron cien materias a la consideración de la asamblea, algunas de las cuales de largo aliento.

Los delegados tropezaron también con inconvenientes para obtener alojamiento fácil, lo que se debió, no a desatención o imprevisión de los organizadores, sino a que tres de los hoteles, comprometidos con un mes de anterioridad con la Inspección Municipal de Servicios, a tener cincuenta camas reservadas para los miembros del Congreso, no cumplieron sus compromisos.

Fuera de estos detalles, que son insignificantes al fin, y sobre todo para el propósito que se perseguía, el Congreso se desarrolló en las mejores condiciones de armonía, con una asistencia tan numerosa como no era de esperarla, sin una nota discordante, sin una discusión molesta, y con un entusiasmo tan extraordinario que hay miembros concurrentes que han quedado voluntariamente comprometidos para presentar trabajos al III Congreso que se realizará en unos tres años más.

El personal encargado de la representación fué bien escogido por las Municipalidades entre sus elementos de mayor prestigio y preparación, algunas de las cuales estuvieron representadas por sus juntas de alcaldes entre los que se destacaban elementos de primer orden, y que en todo caso contribuyeron al logro de nuestras esperanzas y que hicieron la mejor obra en la presidencia de la asamblea, en el seno de las comisiones a cuya ardua labor nos hemos referido, etc., como los alcaldes Poblete, Romero, Oettinger, Sepúlveda Bustos, Campusano, etc., de Antofagasta, Concepción, Valdivia, Chillán y Viña del Mar, respectivamente.

La Municipalidad de Valparaíso aportó al éxito del Congreso todo el valioso contingente de su personal de alcaldes y de regidores, y de sus laboriosísimos empleados de secretaría, de tesorería, y de la Inspección de Servicios que corre a cargo de don Gregorio Airola.

La capacidad de la asamblea y su facilidad para apreciar ciertas buenas obras, que muchas veces son discutidas en reuniones numerosas, pueden medirse en su espontaneidad para aplaudir la labor del consejo y de su secretaría, y para aplaudir al primer Alcalde de Antofagasta cuando por primera vez se presentó al público en la sesión inaugural, a quien se hizo una manifestación unánime y prolongada de simpatía como estímulo a su trabajo siempre reconocido en bien de la comuna que dirige.

—¿Cuáles son, a su juicio, las materias más importantes que se dilucidaron?

—Entre los acuerdos tomados por la asamblea como coronación de sus tareas verdaderamente abrumadoras, existe un proyecto de organización definitiva del Consejo de Gobierno Local, que podrá continuar la realización de sus esfuerzos con mayor ahinco y con mejores expectativas. De conformidad con ese proyecto, que mereció amplia aceptación, desde ahora formarán parte de la institución, fuera de las distinguidas personalidades que le prestan desinteresado y valioso concurso, varios funcionarios de la administración y de corporaciones públicas y privadas, que contribuirán en parte muy importante al desarrollo del programa de tareas del Consejo.

Hay proyectos de reglamentos, y de ordenanzas para mataderos, para hoteles, para casas de diversión, etc., que vienen a llenar sentidas necesidades, y que se recomendarán a la consideración de las municipalidades a que están dedicados, y podrán servir de base al Consejo para el estudio de reglamentos u ordenanzas análogos de carácter general, cuya aplicación sea recomendada en circulares a todos los municipios del país.

Hay conclusiones de bien social, conclusiones sobre mejoramiento de edificación y construcciones particulares y públicas, sobre modernización de ciudades, que, llevadas a la práctica, serán un poderoso factor de progreso y bienestar.

Hay conclusiones relacionadas con el manejo de las rentas comunales, que pueden, asimismo, influir en el buen destino de los fondos y en su fácil y expedita fiscalización, y hay otras conclusiones, en fin, de que se derivan proyectos de ley para recomendarse al Ejecutivo, o que serán materia de resoluciones gubernativas de transcendencia, y es de esperar que el Supremo Gobierno, que hizo coro a las aspiraciones de la asamblea, adhiriendo entusiastamente a sus resoluciones por el muy autorizado conducto del Ministro del Interior, habrá de cooperar a la obra de conseguir que sean una realidad todos los justos propósitos manifestados.

Una de las aspiraciones más unánimes y más legítimas que se expusieron, es el deseo, ampliamente aceptado y aplaudido, de abogar por el respeto de la autonomía del Municipio, autonomía que nació dentro de las más sanas aspiraciones de adelantamiento local. El Congreso espera que los poderes públicos hagan lo que sea preciso por no ahogar esa linda conquista de la autonomía municipal, procurando rentas a las Municipalidades para que puedan hacer al pueblo todos los servicios que, según las claras disposiciones de la ley, están llamados a prestarle.

—¿Y qué transcendencia atribuye usted a este importante torneo?

—Yo tengo fe en que, después que se tramiten los acuerdos de variada índole a que me he referido, y cuando los altos negocios de Estado que preocupan actualmente a nuestros hombres de Gobierno, dejen de ser atormentadora pesadilla, los acuerdos del Congreso de Gobierno Local pueden verse convertidos en leyes, en decretos y en ordenanzas, y producir bienes incalculables. En el Consejo, de que soy el miembro más modesto, hay hombres sanos y patriotas, animados de alto espíritu público, desinteresados, y que con extrema abnegación trabajan por el bien común. A ellos les va a corresponder una parte muy importante en la realización de los acuerdos del Congreso, y para este efecto, serán citados a sesión desde el próximo Jueves.

Desde el día de su instalación, el Consejo ha celebrado más de ciento veinte sesiones, ha evacuado más de trescientas consultas sobre numerosos puntos de derecho y de interpretación legal, ha dirigido treinta y tres circulares, y pasado cerca de tres mil comunicaciones a las distintas municipalidades, y echado las bases de una interesante biblioteca, y publicado veintisiete números de su revista mensual, y un tomo con los trabajos, actas y conclusiones del Primer Congreso. Ahora, junto con tramitar los acuerdos pertinentes, emprenderá la publicación de dos volúmenes, si cuenta con recursos para ello, con los trabajos del Congreso que acaba de verificarse en Valparaíso, y continuará sirviendo a las municipalidades con la misma asiduidad con que hasta hoy las ha servido.

La ausencia del señor Bello Codesido, que presidió sus deliberaciones desde que falleció el señor Valdés Vergara, y que acaba de ser designado por el Supremo Gobierno para servir nuestra Legación en Bolivia, será vivamente lamentada, por sus condiciones de carácter, por su bondad, y por el acierto con que se desempeñó en todo momento; y de seguro no será el secretario el que menos sienta su partida.

Pero, junto con formular los votos más cumplidos por el éxito de la misión diplomática que lo lleva fuera del país, el Consejo guardará el recuerdo de su abnegación, y sabrá darle un sucesor que continúe con el mismo afecto la obra emprendida y que se encuentra en tan buen camino.

A mi distinguida clientela

Tengo el agrado de avisar que he recibido nuevamente los CIGARRILLOS de la Fábrica de AVILES Hnos. de La Serena.

ARTURO RENARD

BANDERA 203

21-C

Congreso Científico

Designa miembro honorario al Director de Obras Públicas, don Guillermo Illanes

La comisión organizadora del Congreso Científico General Chileno que se celebrará en Iquique en Septiembre próximo, ha designado miembro honorario al señor Guillermo Illanes, en su carácter de Director General de Obras Públicas.

El señor Illanes ha enviado al Comité Organizador una atenta comunicación agradeciendo la designación de que ha sido objeto.

Expresa que, como representante de la Dirección de Obras Públicas, le será especialmente grato poder elevar a las deliberaciones del Congreso algunos trabajos relacionados con temas que interesen especialmente a las provincias del norte.

Edificio para la Policía de Valparaíso

El Ministerio del Interior ha aprobado el plan de construcción de un edificio para la Sección de Seguridad de la Policía de Valparaíso.

En este plan figura la construcción de locales especiales para la Sección de Seguridad, para la Morgue y para la 2.a comisaría.

La Dirección de Obras Públicas elaborará dentro de poco el proyecto de construcción de estos edificios.

Aforos de ríos

Para llevar a efecto trabajos de aforo de diversos ríos de la zona sur del país, se ha concedido la suma de $ 16,800.

Ferrocarril de Púa a Traiguén

Para la inspección técnica del ferrocarril de Púa a Traiguén, se ha concedido la suma de $ 9,000.

Camino de Temuco a Valdivia

El Ministerio del ramo ha pedido a la Dirección de Obras Públicas designe un ingeniero para que confeccione un anteproyecto para la construcción de un camino longitudinal de Temuco al sur, para unir directamente las ciudades de Temuco, Pitrufquén, Loncoche y Valdivia.

Canal del Maule

Se han aprobado algunas modificaciones introducidas en el contrato de las obras del Canal del Maule.

Estas modificaciones representan para el Fisco una economía de $ 33,617.62.

Puente Granaderos

Se ha nombrado una comisión, compuesta por el Gobernador de Mulchén, el primer Alcalde de la ciudad del mismo nombre y del ingeniero don Carlos Alliende, para que efectúe la recepción provisoria de los puentes Mulchén y Granaderos, en Mulchén.

Camino de Valparaíso a San Felipe

El Ministerio de Industria ha aceptado las donaciones de terrenos hechas por algunos particulares, para la construcción del camino de Valparaíso a San Felipe.

LLEGO

Miel de abejas
de la primera cosecha.

Pastillas Andreu
Palatol
$ 7 el frasco

FARMACIA ESPAÑOLA
Ahumada 318 - Casilla 3499
Teléfono 387

85 PESOS

Hacemos ternos sobre medida con casimires extranjeros.

Hechuras y forros de 1.ª

Sastrería EL FARO

DELICIAS 3107

Instituto Agronómico de Chile

MATRICULA.—Permanecerá abierta hasta el 1.o de Abril. Condiciones de admisión: haber rendido los exámenes de 5.o año de humanidades para ingresar a 1er. año. Examen de admisión, los días 25 del corriente y el 1.o de Abril próximo. **Los bachilleres de sistema concéntrico y en matemáticas ingresarán a 2.o año.**

EXAMENES DE REPETICION.—Tendrán lugar desde el Jueves 20 al Sábado 22 inclusive.

CUARTO AÑO A.—Los alumnos de este curso saldrán a excursión de estudio el 24 del presente, debiendo presentarse al establecimiento el Sábado 22, a las 2 P. M.

LA DIRECCION.

Santiago, 18 de Marzo de 1919.

HAGA LA PRUEBA Y SE CONVENCERA
DE QUE LA
FARMACIA LA HUMANITARIA
ES LA UNICA QUE NO TIENE COMPETIDOR

PUES A PESAR DEL ALZA QUE HAN SUFRIDO TODOS LOS ARTICULOS, CONTINUA VENDIENDO A LOS PRECIOS MAS BAJOS DE PLAZA, SIGUIENDO SU PROPOSITO DE ABARATAR LOS MEDICAMENTOS.

RECETAS 50 POR CIENTO MENOS
QUE EN CUALQUIER OTRO ESTABLECIMIENTO.

268 AHUMADA 268
(Entre Huérfanos y Agustinas)

Tractores CASE
10-18 HP. a Parafina

El favorito de todos los agricultores, por su economía y potencia. Un sólo hombre conduce el tractor y gobierna el arado al mismo tiempo. Para mover un arado de tres puntas es inmejorable. Con su uso se ahorra dos hombres y tres yuntas de bueyes.

Para convencerse del resultado positivo del "Case" 10|18 H. P. invitamos a los hacendados a presenciar las pruebas públicas, cuya fecha anunciaremos próximamnete por los diarios de la localidad.

Para mayores datos dirigirse a

GRACE y Cía. (Chile) Sociedad Anónima
HUERFANOS 1087

19-c

El Gran Remedio Universal

el único comprobado por medio de la radiografía que cura la tuberculosis (tisis). Pruebas a la vista. Afamado desde 1887. Cura radicalmente: cáncer, gangrena, sífilis, enfermedades hígado, riñones, del estómago. Nitro Ozona, Lowe-Welssilos, pulmones, bronquitis, faringitis, asma, hipertrofia diabetes, albuminuria, reumatismo, hidropesía, obesidad, raquitismo, epilepsia, apoplegía, anemia, catarro intestinal, disentería, apendicitis, peritonitis, almorranas, fístulas, furunculosis, heridas, úlceras, tumores, contusiones, quemaduras, picaduras venenosas, enfermedades piel, sangre, enfermedades secretas. Prodigioso en aneurisma, en enfermedades del corazón cerebro, vista, espina dorsal, etc. Viruela, peste negra, hemorragia, peste bubónica, tifus, pestes y fiebres en general, son vencidas a las pocas horas con repetidos lavados intestinales y tomas. Igual tratamiento para demás enfermedades. Catecismo Nitro-Ozona, consultelo todo enfermo, sea cual fuere el mal, encontrará el medio seguro de sanar radicalmente. Remítolo gratis a quien lo pida.

LUIS LOWE,

Casilla 832.—Claras 149.—Santiago.—Droguería Daube y Boticas principales

Propuestas Públicas

La Inspección de Fábricas y Maestranzas del Ejército solicita propuestas públicas por los siguientes artículos:

2,500 litros aceite mineral delgado para armas.
2,300 litros aceite mineral pesado para máquinas de maestranza.
400 litros aceite linaza cocido.
1,500 litros aceite para cueros.
2,000 kilos grasa consistente.
5,500 litros parafina.
5,200 kilos estopa.
240 kilos huaipe.

Las propuestas se abrirán el día Miércoles 2 de Abril próximo a las 10 horas, en las oficinas de la Inspección de Fábricas, donde se pueden consultar bases y especificaciones.

X-1241-20-c

FERROCARRILES DEL ESTADO

Se solicitan propuestas públicas para el 27 de Marzo próximo por blusas, pantalones, capotes, gorras, polainas, zapatones, suspensores, frazadas, etc., etc. para el vestuario del Grupo de Carabineros que presta servicios en la Empresa de los Ferrocarriles del Estado.

Bases y demás antecedentes en el Departamento de Materiales y Almacenes en la Estación de Alameda.

Santiago, 27 de Febrero de 1919.— El jefe del Departamento de Materiales y Almacenes.

20-c.

TRENES DEL RAMAL A SAN ANTONIO

Desde el Domingo 23 del actual, dejarán de correr los trenes de excursión a San Antonio.

También desde el Sábado 29 del presente se susperá, entre Melipilla y San Antonio, los días Sábados, la carrera del tren N.o 53, que sale de Alameda a las 18.35 y la del N.o 50-A, que en esos mismos días corre entre San Antonio y Melipilla.

Marzo 17 de 1919.

El Administrador de la II Zona.

25-C

EN LOS ESTABLECIMIENTOS DE ENSEÑANZA SECUNDARIA

ANTEAYER SE REABREN LAS CLASES

Al Instituto Nacional asisten el Lunes 1,400 alumnos

De conformidad al decreto dictado no hace mucho por el Ministerio del ramo, anteayer se reabrieron las clases en todos los establecimientos de instrucción secundaria de la capital.

Desde las primeras horas de la mañana, se notó en las calles una extraordinaria afluencia de escolares, de tal manera que la ciudad pudo recobrar en gran parte el movimiento y la animación que desaparecen en las épocas de vacaciones.

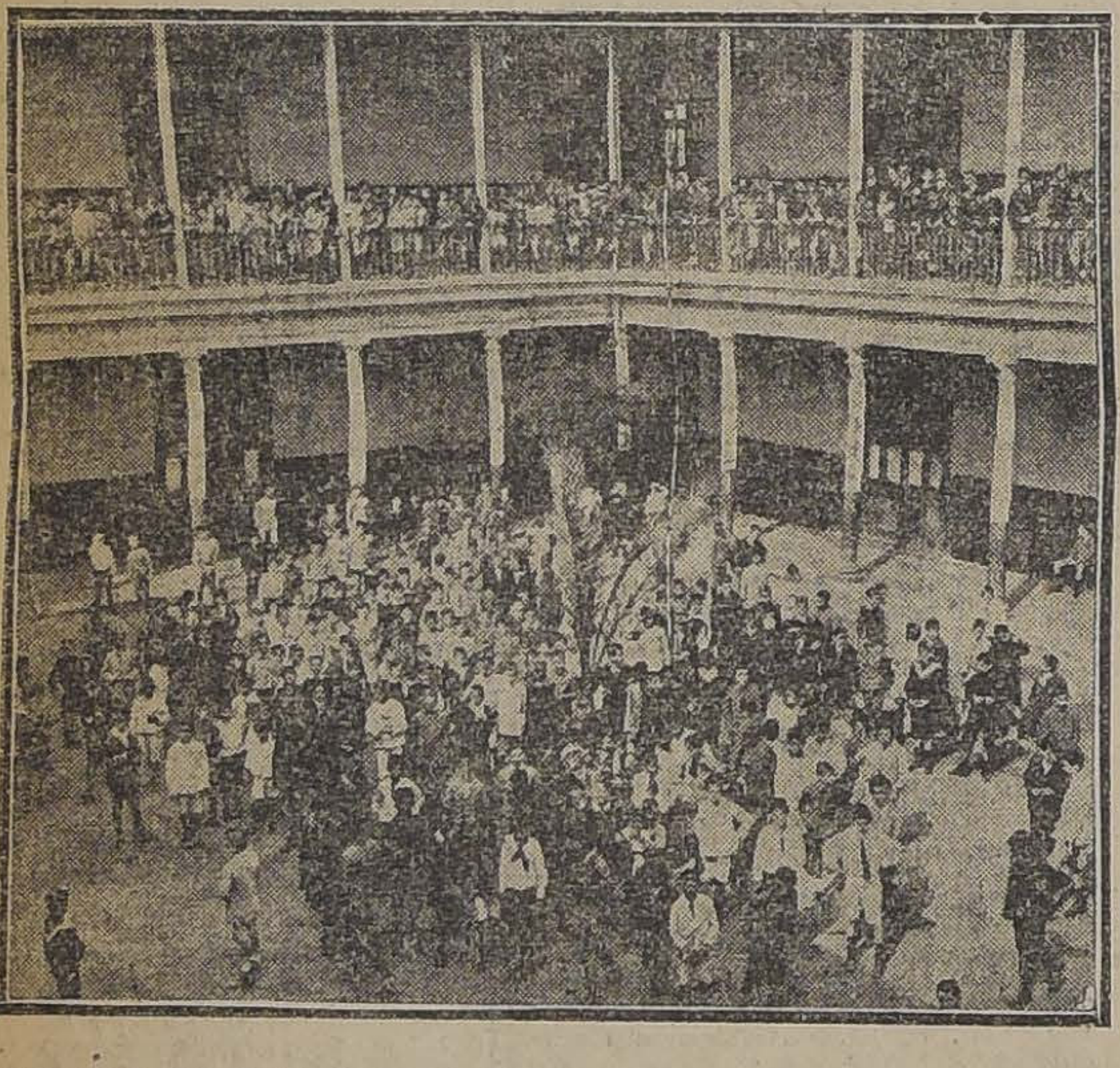

ALUMNOS DE LOS CURSOS INFERIORES DEL INSTITUTO NACIONAL, DURANTE UN RECREO

En las vías centrales, en los tranvías y en las calles circundantes a los establecimientos pedagógicos, tuvimos ocasión de anotar numerosas escenas propias al recogimiento de los alumnos a una nueva era de trabajos y de estudio.

En el rostro de todos los escolares se transparentaba una ansiedad muy propia de los que, después de disfrutar de dos meses de descanso, iban a recomenzar las tareas que dejaran algún tiempo atrás momentáneamente abandonadas. Ya no era el período de andanzas ni excursiones veraniegas, no era la bondadosa sonrisa de los padres la que los esperaba a su entrada al colegio; era el ceño adusto de los maestros y los amplios patios y corredores del establecimiento, cuyo influjo los sustrae de la vida exterior hasta dejarlos aptos para acometer su lucha.

EN CLASE

En general, puede decirse que el período escolar se ha iniciado este año con excelentes resultados.

A pesar de que aún no regresan a Santiago todas las familias veraneantes, los liceos de hombres y de niñas se vieron extraordinariamente concurridos, a tal punto que casi todas las plazas de alumnos se encuentran ya ocupadas.

El Instituto Nacional tuvo el Lunes una asistencia de 1,400 alumnos.

En otros institutos y en algunos establecimientos de instrucción particular, la asistencia fué también bastante numerosa.

Las escuelas de instrucción primaria, como se sabe, han debido retrasar este año la fecha de recogida de los alumnos, debido a la epidemia de tifus que aún no desaparece de Santiago.

En el período escolar que se inició anteayer, no están comprendidos tampoco los cursos universitarios, los cuales reabrirán sus clases en los primeros días del próximo mes.

EXPENDIO DE ARTICULOS INFLAMABLES

Decreto de la Alcaldía

Con motivo de la gravedad que encierra para el público y el vecindario el expendio de materias inflamables y explosivas, en casi todos los establecimientos de comercio de la ciudad, lo que hace necesario se arbitren medidas para que se conozcan estos negocios, especialmente del Cuerpo de Bomberos, la Alcaldía ha dictado ayer un decreto que dice:

"Todos los establecimientos, casas de comercio, almacenes, tiendas, despachos, kioskos, etc., que expendan explosivos o substancias inflamables, deberán colocar en sus puertas principales un distintivo, que consistirá en un disco de metal de diez centímetros de diámetro, pintado de blanco, que llevará en su interior, concéntricamente, un círculo de cuatro centímetros de diámetro, pintado de rojo.

Las infracciones serán castigadas con una multa hasta de veinte pesos".

Este decreto ha sido muy bien recibido por el vecindario de Santiago, pues se sabe que son numerosos los negocios que venden pólvora, dinamita, gases, resinas, carburo, aceites, alcoholes, parafina, bencina, etc., artículos peligrosos que pueden provocar desgracias, que la autoridad local ha creído de su deber prevenir muy a tiempo, ordenando que esos negocios ostenten una señal visible que los muestre como peligrosos, tanto al público como al Cuerpo de Bomberos, en casos de incendios.

LOS VAPORES ALEMANES

Se establece un servicio de guarnición militar a bordo de todos ellos.— El cónsul alemán en Punta Arenas protesta por esta medida

La resolución adoptada por el Consejo Supremo interaliado en orden a entregar a los Estados Unidos los vapores alemanes internados en los puertos de los países de la América del Sur, y que ha sido comunicada oficialmente a nuestro Gobierno, indujo como se recordará a las autoridades chilenas a adoptar medidas para evitar que esas naves fueran destruídas, o echadas a pique por sus tripulantes, con lo cual se nos habría colocado en una situación grave ante los gobiernos de las naciones de la Entente.

Una de estas medidas fué el establecimiento de un servicio de guarnición militar, por tropa de marinería a bordo de estos vapores de conformidad a las instrucciones impartidas por la Dirección de la Armada.

Precisamente por la adopción de esta medida ha protestado el cónsul de Alemania en Punta Arenas, don Rodolfo Stubenrauch, ante las autoridades civiles de Magallanes. Conviene hacer notar que el señor Stubenrauch es al mismo tiempo que cónsul de Alemania Primer Alcalde de Punta Arenas, o sea autoridad chilena.

Regreso del Presidente

Ha regresado a Santiago el Presidente de la República, señor don Juan Luis Sanfuentes.

Asamblea de Alimentación

Esta noche, a las 21 horas, se celebrará la conferencia semanal de la Asamblea en el teatro de la Federación de Zapateros y Aparadoras, San Francisco 180.

Habrá una recitación poética del señor Federico Serrano un número de canto del señor Francisco Galano, y algunos entremeses cómicos inéditos.

Abrirá el acto el señor Eugenio Retamal, y usarán de la palabra los señores Francisco Pezoa, de la Asamblea Obrera y Luis Berríos.

Ferrocarril de Nueva Aldea a Quillón

Mañana se dirigirá al sur el ingeniero de la Dirección de Obras Públicas que ha sido comisionado por el Gobierno para efectuar algunos estudios para la construcción del Ferrocarril de Nueva Aldea a Quillón.

La zona de atracción de este ferrocarril tiene una gran importancia agrícola.

En varias ocasiones los propietarios de la región han pedido se efectúen los estudios para la construcción de esta nueva línea férrea.

ABARATAMIENTO DE CONSUMOS

Ayer se inaugura el Almacén Fiscal N.o 2

Con gran éxito se inauguró ayer a las 8 horas el Almacén Fiscal N.o 2, ubicado en el Mercado de la Estación Central de los Ferrocarriles.

Presidió el acto de la apertura el Director de Subsistencias, don Alberto Valdivieso M., y un numeroso público, que esperaba impaciente el momento de abrirse al servicio el Almacén, se precipitó al local en demanda de los artículos anunciados en venta en las pizarras.

Una banda de músicos amenizó la inauguración, ejecutando aires marciales durante una hora.

En la tarde, el Director visitó el local ofrecido por don Juan Enrique Concha Subercaseaux en la Población León XIII, en Bellavista, retirándose satisfecho de su visita.

Posiblemente será éste el Almacén N.o 3, que se abrirá al público en pocos días más.

ATUN
ATUN
ATUN

Congrio fresco colorado, pejerreyes y toda clase de pescado y mariscos.

Recibió hoy el

Restaurant "LA PLAYA"

MONJITAS 826

TORT Hnos.

REUNION DE MINISTROS

Estudio de las economías

Con excepción del señor Ministro de Relaciones señor Barros Borgoño, se encuentran de regreso en la capital los señores Ministros de Estado.

En la tarde de ayer los señores Ministros tuvieron una reunión, con el objeto de estudiar las economías que se introducirán en los gastos públicos.

Los acuerdos tomados quedaron pendientes, en espera del señor Ministro de Relaciones a quien se darán a conocer dichos acuerdos con el fin de adoptar una resolución definitiva.

Resultado de un remate de terrenos

En el Ministerio de Colonización se han recibido comunicaciones anunciando que el remate de terrenos fiscales en el sur del país produjo la suma de 114,657 pesos 50 centavos.

Se remataron 32 hijuelas en 111 mil 612 pesos 50 centavos y 10 sitios en 3,405 pesos. Por falta de postores no se remataron 42 hijuelas y 66 sitios.

Transandino por Lonquimay

Ha regresado a Santiago la comisión de ingenieros que tenía a su cargo los estudios del Ferrocarril Transandino por Lonquimay.

Estos estudios no podrán continuarse debido a que en la ley de presupuestos vigente no se consultan fondos con tal objeto.

Ejército y Armada

ACUARTELAMIENTO DE CONSCRIPTOS.—Ha continuado el acuartelamiento de conscriptos en los diversos cuerpos de esta guarnición.

Al cantón de la II División ingresaron ayer 427 ciudadanos a hacer su servicio militar.

PRESENTACIONES.— A la Comandancia General de Armas se presentó ayer el mayor don Lupercio Soriano R., de Ancud.

JEFES DE SERVICIO.— Hoy estará de jefe del servicio de guarnición el mayor don Alejandro Urrutia y mañana el mayor don Pedro Jiménez.

SE LE NECESITA.— En la oficina de Partes del Ministerio de Guerra, se necesita al señor Oscar Lacoste N.

SIN EFECTO.— Se ha dejado sin efecto el decreto por el cual se nombraba aspirante a oficial de reserva, debiendo prestar sus servicios en el Regimiento Tacna, al señor Alfredo Cox Lira.

INFRACTOR A LA LEY DE RECLUTAS Y REEMPLAZOS.— Se ha dispuesto que el infractor de la Ley de Reclutas y Reemplazos don Luis Soto Cavieres, que ha sido condenado por el 3.er juzgado del Crimen, cumpla su condena en el Regimiento Pudeto N.o 12.

ASPIRANTES A OFICIALES. — El Ministerio del ramo ha dictado un decreto nombrando aspirantes a oficiales para hacer su curso en el presente año, a los siguientes ciudadanos:

En el regimiento Buin, señores Gregorio Ossa Güemes, Gabriel Guevara G. y Alejandro González Encina.

En el Regimiento Maipo, señores Erich Glingsthon Iribery y Pablo Sánchez Ovalle.

En el Regimiento Coraceros, señores Carlos Fernández Green, Germán Arturo Braut Lingst y Voltaire Villanueva Dülfel.

En el Cazadores, señores Eugenio García Huidobro Vial y Enrique Franco Hidalgo.

En el Tacna, señores Jorge Vargas Molinare, Abdón Cifuentes Nathan, Eduardo Pérez Salas y Guillermo Aldunate Morel.

DECRETOS DEL MINITERIO.— El Ministerio de Guerra ha dictado con fecha de ayer, un decreto por el cual se fija la colocación que corresponde a los comandantes generales y particulares de armas respectivos, y a los Intendentes, Gobernadores y funcionarios judiciales, en las ceremonias públicas.

Este decreto ha sido dictado teniendo en vista los informes del auditor general de Guerra y los del inspector general del Ejército, y él viene a evitar las series de dificultades que suelen presentarse en las idversas autoridades, cuando se trata de presidir ceremonias públicas.

Se ha tenido presente, además, para dictar estas disposiciones, el Protocolo que rige en Valparaíso para tales materias desde el año 1907.

Se ha dictado igualmente un decreto estableciendo los honores fúnebres militares que deben tributarse a los Cónsules Generales, Cónsules y Vice-cónsules, en los casos de fallecimiento de estos funcionarios.

Este último decreto dice como sigue:

"Teniendo presente un oficio de la Comandancia General de Armas de Valparaíso, en el cual formula una consulta acerca de los honores fúnebres militares que deben tributarse a los Cónsules Generales, Cónsules y Vice-cónsules, en los casos de fallecimiento de estos funcionarios; de acuerdo con lo informado por el Inspector General del Ejército, y consderando: Que, en el Ceremonial Marítimo se dispone que a los agentes consulares extranjeros en el ejercicio de sus cargos se les debe rendir los honores navales que corresponden a los grados de Capitanes de Navío, de Fragata y de Corbeta, respectivamente. Que, los agentes consulares nacionales, según el art. 37 del Reglamento Consular de 9 de Abril de 1897, tienen el tratamiento y gozan de los honores indicados en el considerando anterior. Que, es práctica rendir a todos estos funcionarios los honores fúnebres de esos mismos grados, cuando fallezcan en el desempeño de sus cargos. Que, los grados militares equivalentes a esos cargos de la Armada son los de Coroneles, Tenientes Coroneles y Mayores.

Decreto: Los honores fúnebres militares que se rendirán a los Cónsules Generales, Cónsules y Vicecónsules nacionales y extranjeros que fallezcan en el ejercicio de sus cargos, serán los que corresponden, según el título 2.o de la Ordenanza General del Ejército y el decreto N.o 1449 de 7 de Setiembre de 1910 (Reglamento N.o 14), sobre servicio de guarnición, a los grados de Coroneles, Tenientes Coroneles y Mayores respectivamente.

FEDERACION DE OFICIALES DE RESERVA DE CHILE.— En la última sesión de Directorio fueron aceptados como socios de la institución los siguientes oficiales de reservas:

Teniente 2.o, Carlos Villavicencio P., de Santiago.

Teniente 1.o, Félix Aguayo A., de Valparaíso.

Teniente 2.o, Rogelio Miranda A., de Valparaíso.

Teniente 2.o, Ernesto Varas D., de Valparaíso.

Se nos pide comunicar a todos los socios de esta institución, que los Registros de Inscripción para el Curso de Ametralladoras, se cerrará el Sábado 22 del presente, a las 11 de la noche, por lo tanto, se les ruega pueden pasar todos los días por la secretaría, de 18 a 20 horas.

Se invita también a todos los oficiales de Reserva de la Guarnición que deseen ingresar a dicho curso debiendo pasar por la secretaría, la hora antes dicha, con todos sus documentose que lo acrediten como tal oficial de reserva, para ser agregados al registro. El local de la secretaría está en los altos del Portal Maclure.

El ejercicio se llevará a efecto en los alrededores de Santiago y estará bajo la dirección del señor Capitán Corvalán.

Dr. GIANELLI

Especialidad en sífilis, piel, vías urinarias.
21 DE MAYO 562
Consultas: 1 a 6.

Gran Feria y Exposición
PERMANENTE DE
Automóviles y Camiones

De todos tipos, marcas y precios
En el magnífico local del garage-taller
Delicias 1435, entre Amunátegui y San Martín
Se aceptan ofertas y se dan a prueba
Todos los automóviles y camiones
Que hay constantemente en venta en nuestra Casa.
Departamentos de mecánica, electricidad, carrocería, tapicería, pintura, etc.,
Dirigidos por técnicos y con operarios especialistas
Para hacer toda clase de trabajos y reparaciones
En perfectas condiciones y absolutamente garantidos.

Recibimos ordenes de provincias

VALVERDE & Cía.
DELICIAS 1435. — CASILLA 7510. — TELEFONO 388

MALETERIA DEL VIAJANTE
CALLE DEL PUENTE 741

Gran surtido en Bolsones, Cajas y Portalibros para colegiales.

Escobillas para ropa y pelo.
Pelotas y zapatos para foot-ball.
Chaucheras, billeteras, polainas y toda clase de

Artículos para viaje

Sres. AGRICULTORES e INDUSTRIALES
Ofrecemos para entrega inmediata:

PUNTAS y costados de arados "AVERY" y 'AMES".
ALAMBRE liso para cercos.
CUARTAS de cadena para carretas.
BRONCE y cobre en plancha.
GRASA y aceite lubricantes.
CORREAS de todas clases.
POLEAS, descansos, transmisiones.
PASTA "DIXON" para correas.

EN LA Casa SANTIAGO WEBB & Co.
Cas. 1767-Estado 156-158-170
Teléfono Inglés 3176 - 3177

ACTUALIADAD INTERNACIONAL

LA LIGA DE LAS NACIONES

El Gobierno de Chile acuerda adherir en principio a su constitución

ASI LO HARA PRESENTE NUESTRO MINISTRO EN PARIS, SEÑOR IBAÑEZ, EN LA REUNION QUE SE CELEBRARA MAÑANA EN ESA CAPITAL

Se adopta esta determinación después de consultar a los principales países sur-americanos

LA CANCILLERIA ARGENTINA ESTIMA QUE A LA DISCUSION DE LA LIGA DEBEN CONCURRIR TODOS LOS PAISES DEL MUNDO, SIN DISTINCION DE NEUTRALES Y BELIGERANTES

CON EL MINISTRO DE RELACIONES, SEÑOR BARROS BORGOÑO

Fuimos los primeros en informar que nuestro Gobierno había sido invitado a concurrir a la Conferencia que se celebrará mañana en París, en la que participarán los diversos países neutrales de América y Europa.

En esta reunión internacional, que ha sido provocada por el Coronel House a pedido del Presidente Wilson, se cambiarán ideas acerca de la constitución de la Liga de las Naciones.

El mandatario norteamericano desea saber lo que piensan los países concurrentes sobre el referido proyecto y muy en especial las observaciones que les merece la enmienda propuesta al artículo 10 de la Constitución de la Liga de las Naciones propuesta por Mr. Strauss, delegado de los Estados Unidos a las Conferencias de Versailles.

El citado artículo está redactado en los siguientes términos:

"Las Altas Partes Contratantes se comprometen a respetar y a defender contra las agresiones externas la integridad territorial y la independencia política existente de todos los Estados miembros de la Liga.

En caso de una agresión semejante o en caso de alguna amenaza, o peligro de semejante agresión, el Consejo Ejecutivo informará acerca de los medios por los cuales se cumplirá con esta obligación."

Según la moción Strauss, se facultaría en él a la gran potencia más cercana a los países en posibilidad de un conflicto para que controle la situación por medios militares, sin que tengan que intervenir los demás adherentes a la Liga.

El Gobierno de Chile ha estudiado el asunto con todo el interés que merece y después de consultar a cada una de las naciones americanas con quienes cultivamos relaciones de estrecha amistad, ha dado instrucciones a nuestro Ministro en París, señor don Maximiliano Ibáñez, para que en la reunión de mañana adhiera en principio al establecimiento de una Liga de las Naciones, como un medio de asegurar la paz futura y de garantizar el respeto a todos los tratados existentes.

Al adoptarse este temperamento, ha habido unanimidad entre los miembros del Gabinete para considerar que ésta es la forma en que Chile puede comprometer su palabra en el acuerdo internacional que se busca a fin de evitar el choque de los pueblos.

La respuesta argentina

Nuestro corresponsal en Buenos Aires ha entrevistado al Canciller argentino señor Honorio Pueyrredón, quien después de manifestarle que su país adhiere en principio a la Liga de las Naciones, agregó que, a su discusión deben ser admitidos todos los países del mundo, sin hacer distingos entre beligerantes y neutrales, pues no es posible establecer excepciones de favor de aquellos que rompieron sus relaciones con Alemania pero que no aportaron contingente alguno a la causa de la Entente.

Con el Ministro de Relaciones

Entrevistado en Valparaíso el Ministro de Relaciones Exteriores, señor Barros Borgoño, por el corresponsal de LA NACION, se sirvió confirmar lo que informamos más arriba relativamente a la invitación del coronel House.

—Nuestra respuesta.—dijo, — ha sido perfectamente clara y hemos manifestado en principio general nuestra adhesión a la Liga de las Naciones, haciendo especial hincapié en que adherimos a dicha entidad de cooperación internacional, basándose especialmente en el proemio de las declaraciones Wilson sobre el mantenimiento escrupuloso de los tratados vigentes.

Con respecto a las declaraciones del señor Alejandro Alvarez publicadas sobre la Liga de las Naciones, y que se les ha atribuído carácter oficial, el señor Barros dijo que aún cuando el señor Alvarez no es a la fecha asesor letrado de la Cancillería y sus declaraciones deberían estimarse únicamente como una opinión personal, el propio señor Alvarez ha comunicado a la Legación en Londres, no ser efectivo que haya hecho tales declaraciones y que mal podía dar juicio sobre la materia, cuando estaba invitado por la Asociación Internacional de Juristas a una reunión que debe verificarse en París y que tiene por objeto estudiar especialmente las bases jurídicas de la sociedad en proyecto.

Sin duda se han tomado declaraciones del señor Alvarez hechas en 1917 pero que en manera alguna reflejan su opinión actual que, como les digo, ha sido desmentida categóricamente.

Llevada la conversación a la reorganización de la Cancillería, el Ministro dice, que el Departamento de Estado a su cargo está empeñado en darle una organización eficiente que lo prepare para desempeñar su rol a la vez comercial y diplomático, que está llamado a tener en sus relaciones con los demás países del mundo.

Una organización especial de informes, la selección del personal diplomático son y serán una de las principales tareas que se impondrá el Ministro.

Preguntada su opinión acerca de la misión comercial, dice que le atribuye suma importancia.

Indudablemente que su paso por Estados Unidos será rápido, debido a que en los actuales momentos el organismo directivo de los problemas mundiales está concentrado en París, y allí será donde la Misión tendrá una amplia labor que desarrollar labor patriótica y altamente conveniente para los grandes intereses nacionales.

Por último y refiriéndose a un artículo de prensa en que se habla de la reserva en que se tramitan los asuntos en la Cancillería el señor Barros dijo:

"Mis puertas están siempre abiertas a los periodistas, salvo para aquellos problemas cuya propia gestación necesita de que no se le perjudique con una publicidad prematura".

CONSEJO DE FERROCARRILES

Se da término al proyecto de electrificación de la 1.a Zona

En la última sesión celebrada por el Consejo de Ferrocarriles se dió término al estudio del proyecto, sobre electrificación de la 1.a zona de los Ferrocarriles del Estado, elaborado por la Dirección General, acordándose enviarlo al Ministerio del ramo a fin de que se soliciten las propuestas públicas para la iniciación de los trabajos.

El Consejo canceló sus respectivos contratos a 8 empleados de la Empresa por faltas graves cometidas en actos del servicio.

Se autorizó la petición de propuestas públicas para establecer en el centro de la ciudad de La Serena una oficina de informaciones y de venta de boletos de pasaje.

A continuación se resolvieron las reclamaciones por pérdida de mercaderías entabladas por los señores César Palacios Infante, Aguirre y Pizarro, Luis A. Edwards, Clorindo Valenzuela, Nicomedes 2.o Ossa, Juan E. Concha, Worveck y Cía., Walterio Bade, Rosendo Mancilla, Weber y Cía. y Juan Bersano.

Se despacharon las solicitudes presentadas por los señores Ignacio Saavedra, Alfredo Croquevile, Recaredo Baega Ossa, Pedro Andrieta, Cirilo Antello, Ramón Guerrero, Roberto Ovalle, Rafael Donoso, Carlos Silva y Eliseo Casanova.

Se dejó constancia de que las diversas oficinas públicas adeudan a la Empresa desde 1914 hasta el presente, la cantidad de 2.567,906 pesos, por órdenes de pasajes y fletes libres, girados por los diferentes Ministerios.

El Consejo se ocupó, en seguida, de asuntos de carácter interno, y autorizó el pago de cuentas por materiales.

AUTOMÓVIL
"FORD" Nuevo
VENDO
$ 1,000 al contado, saldo con $ 300 mensuales. Exígese garantía hipotecaria o fianza bancaria. Tratar y verlo diariamente, de 3 a 4 P. M., en
COMPAÑIA 1246. - CASILLA 3888

PARTIDA ELÉCTRICA
UNIVERSAL
Sin uso, aplicable a cualquier automóvil, americano o europeo, de cuatro o más cilindros, vendo. Verla, de 3 a 4 P. M., en
COMPAÑIA 1246. - CASILLA 3888

Harina Malteada
LYMAN
hace a los niños sanos y robustos.

Fábrica de Tejidos de Punto
ESTADO 26
PALETOES DE LANA TEJIDOS, ULTIMOS MODELOS
Pañuelos de lana, paletocitos, refajos, sombreros cardados, bufandas, polainas.
ENORME SURTIDO EN MEDIAS, CALCETINES, CAMISETAS DE LANA Y DE ALGODON.
Precios muy bajos

Nueva Realización
DE BLUSAS Y BATAS
PRECIOS EXTRAORDINARIAMENTE INFIMOS
"BLUSAS Y BATONES"
$ 2.75 BLUSAS en nansouk, linón y batista.
4.95 BLUSAS en velo, crep o muselina, colores y modelos de moda, adornados con bordados y vainillas, en blanco, negro y color.
8.50 BLUSAS y blusones en batista, en velo y crep, colores y modelos ultima novedad, y a $ 6.90.
15.50 BATAS en plumetis blanco, forma vestido, adornadas con vainilla y botones de fantasía.
16.90 BATAS en rico crep, colores de moda, adornadas con organdí blanco y vainillas, forma vestido.
19.50 BATAS en velo de color y blanco, adornadas con recortes y bordados a mano.
29.50 BATAS en crep, velo y lana, de color, blanco y negro, modelos prácticos y elegantes.
$ 59.00 BATAS en pura seda, forma muy elegante, colores de moda.
4.95 MATINEES en percal, muselina y crep, color blanco y negro.
9.50 MATINEES en velo y crep, muy bien adornados con recortes.
12.50 ENAGUAS en moiré negro, colores y modelos elegantes, adornadas con volados plegados.
29.50 PALETOES en lana y algodón mercerizado, en negro y colores de moda.
29.50 ENAGUAS de pura seda, en blanco y colores.
En "CONFECCION NIÑAS" importante liquidación de los últimos trajes a precios de realización absoluta.
GATH & CHAVES Ltd.

LLEGADA DE RESERVISTAS ITALIANOS

Entusiasta recepción que se le tributa ayer a su arribo a Santiago al primer contingente

DOS PALABRAS CON UNO DE LOS SOLDADOS

SEÑOR VASCO INOCENTI, CAPITAN DE LA 11.a COMPAÑIA DE BOMBEROS, A QUIEN SE HIZO ENTREGA AYER MISMO DEL MANDO DE LA INSTITUCION.

EN LA ESTACION MAPOCHO, POCO DESPUES DE LA LLEGADA DEL TREN QUE CONDUJO A SANTIAGO A LOS RESERVISTAS

A medio día de ayer, conforme lo anunciamos, arribaron a Santiago los reservistas italianos que vuelven al seno del hogar, satisfechos de haber cumplido con su deber.

Por tratarse del regreso de soldados que actuaron en la gran guerra, por haber sido ellos los que en parte contribuyeron al triunfo de la causa mundial que defendieron los ejércitos aliados y por tratarse, en fin, del primer cuerpo de reservistas salidos de Chile que vuelve al país, la manifestación de bienvenida de que se les hizo objeto en la estación Mapocho, tomó aspectos de marcada simpatía.

Poco antes de la hora en que debía entrar el expreso, una gran cantidad de gente tomaba colocación en los andenes y otros sitios próximos para tributar un homenaje de aplauso a los reservistas que tienen para nosotros, además del mérito del soldado, el de la simpatía cultivada en mucho tiempo, mientras aquí hacían obra común con los chilenos en las labores dignificadoras de la paz.

Había una gran asistencia de italianos, algunos de situación representativa como el cónsul señor Schaffino y otros.

Concurrieron además los voluntarios de la 11.a Compañía de Bomberos; la banda de los talleres salesianos y otras instituciones de la colonia.

Una grata impresión debe haber significado, sin duda, a los que después de tres años de ausencia volvían a Santiago cuando al detenerse el convoy, se unían a los acordes de la banda el aplauso y los sonoros vivas de la multitud que no podía ocultar su entusiasmo ante la presencia de los primeros valientes que vuelven de la Europa.

A esta primera emoción siguió otra más íntima y más intensa, como que iba al corazón mismo de todos los reservistas.

En efecto hubo escenas de ternura que, por un momento hirieron también la indiferencia del observador despreocupado, cuando en medio del gentío una esposa o un pequeño se arrojaba con los brazos extendidos al encuentro del ser querido.

Como una nota delicada y riente se escuchaba entonces el ¡papá! de los labios engañadores de muchos y muchos pequeños.

Desgraciadamente más de un reservista descendió silencioso del vagón y silencioso pasó por entre la multitud que aplaudía, como evitando el presenciar aquellas escenas que el destino no quiso ofrecérselas a su llegada...

En el recinto mismo de la estación el cónsul señor Schaffino dió la bienvenida a los reservistas, en breves palabras, a nombre del Ministro de Italia conde Nani Mocenigo.

En seguida se hizo entrega del mando de la 11.a Compañía de Bomberos al señor Vasco Inoncenti, capitán propietario de dicho cuerpo y que había sido reemplazado interinamente por el señor Ernesto Levi.

El señor Levi pronunció algunas palabras alusivas al acto que, como es de suponerlo, resultó imponente.

Momentos después los reservistas tomaban la dirección de sus respectivos domicilios acompañados de sus familias.

Llegaron a Santiago los siguientes: sargentos Vasco Inoncenti y Federico Serra; cabos Juan B. de Matteo, Enrique Charles, y Julio Consolani; soldados Agustín Guaita, Alfredo Gherardelli, Mario Novazzini, Ricardo Federici, Pilade Franceschini, José Salute y Bartolomé Serrile.

El resto de los reservistas siguió de Llai-Llai a Valparaíso.

Por la tarde tuvimos oportunidad de saludar en su domicilio al señor Vasco Inoncenti, con el cual conversamos breves momentos.

El lector comprenderá que no son estas conversaciones el punto de partida para un reportaje de interés en la concepción general de las ideas.

El señor Inoncenti, como sus demás compañeros se encontraba rendido y entregado por entero al encanto de su hogar, a las alegrías de sus pequeños, a los cuales volvía a ver después de tres largos años de ausencia.

Ya no les preocupan ahora los detalles de la gran guerra en que participaron, las relaciones de los combates, de los muchos sufrimientos de la campaña. El triunfo ha despertado en ellos otras preocupaciones muy explicables y a ellas se refirió nuestro interlocutor después de hablarnos así, ligeramente, de algunos puntos interesantes de la campaña y de la situación desfavorable en que ha dejado al país, este esfuerzo que representa muchos sacrificios colectivos.

Haciendo recuerdos se refirió el señor Inoncenti a la vida de Turín, en donde permaneció por algún tiempo.

—Allí me encontré con varios compatriotas salidos de Santiago y, como es de suponerlo, todas nuestras conversaciones y nuestros recuerdos venían a Chile, a Santiago, y de preferencia, agregó, a nuestro hogares, a esta mi casa en donde quedaba toda mi aspiración de vida y de trabajo.

Eran conversaciones de todas las tardes.

Sólo una mala noticia hubimos de encontrar allí: el fallecimiento del compatriota Zolezzi, que partió a la guerra también de Santiago.

La conversación rodó después sobre otro punto.

Terminada la guerra se despertó en todos ellos el deseo de regresar cuanto antes.

Después de muchos días de ansiedad, el 8 de Febrero nos embarcamos por fin en Génova.

Desgraciadamente en Gibraltar hubimos de permanecer seis días a consecuencia de una huelga de cargadores. El barco en que viajábamos necesitaba por otra parte, hacer carbón y allí estuvimos hasta que después de muchas alternativas todo quedó solucionado.

Finalmente nos impusimos de los entusiastas recibimientos de que se les hizo objeto en Santos, San Pablo y Buenos Aires.

IN MEMORIAM

Mañana Jueves 20, segundo aniversario de su fallecimiento, se dirá una misa en la Capilla de las Animas, calle Teatinos entre Rosas y San Pablo, a las 9.30 horas, por el descanso del alma del que fué nuestro muy querido deudo

APOLINARIO DIAZ ARAYA

Invitamos a nuestras relaciones acompañarnos a ella.

LA FAMILIA.

PANADERIA
en explotación vendo en 18,000 pesos. Facilidades pago. Santandreu, Bandera N.o 261, ofic. C.
x-1359-19-c

Choferes
Guantes importados, cuero Tane
$ 7.00 par
Realiza:
SOCIEDAD COOPERATIVA MILITAR
NATANIEL 76

COLEGIALES
Cuadernos y útiles de escritorio a precios reducidos encontrarán en la
SOCIEDAD COOPERATIVA MILITAR
Sección Librería
NATANIEL 76

FIERRO
acanalado para techo: liso, galvanizado y negro, en barras, surtido, etc.
Cañería para agua y gas.
Zinc en planchas.
Antes de comprar consultar precios a
ENRIQUE RAWLINS y Co.
Santo Domingo 855

Fierro
PARA
HERRADURAS
Realizamos
Santo Domingo 855

DINERO
Sobre Hipoteca
Tengo en partidas desde $ 2,000 interés bajo. Negocios rápidos.
Presentar títulos a
Carlos Latorre H.
CATEDRAL 1109
22-C

CLUB DE SEPTIEMBRE

Debiendo entregarse la casa que ocupa el Club y con ocasión de las gestiones hechas para adquirir la que deba reemplazarla, el Directorio acordó citar a Junta General Extraordinaria a los señores socios para el Miércoles 19 del presente, a las 18 1|2 horas.

Santiago, 12 de Marzo de 1919.

EL SECRETARIO.

x-1128-19-c

CEMENTO
BLANCO EDISON
Para estuco realiza
CASTRO 78
Casilla 1263 - SANTIAGO

Motores AEG
De 5 y 7 1|2 H P
Se rematarán en la Imprenta y Encuadernación "Antigua Inglesa".
MORANDE ESQUINA STO. DOMINGO
El Jueves 20 del corriente
Patricio Aldunate,
Martillero de Hacienda y Municipal.
20-C

Propuestas públicas

La Empresa de Agua Potable de Santiago pide propuestas públicas para la entrega de 4,000 metros de cañerías de 75 m|m. o 3" y 6,000 metros de cañería de 50 m|m. o 2", de fierro fundido, puestas a bordo en Valparaíso, Los pagos se harán en letras contra entrega de documentos de embarque.

Demás especificaciones en la Sección Técnica de la Empresa.

Las propuestas se abrirán el 31 del presente, a las 15 horas, en la Oficina, Alameda 1123.

EL SECRETARIO.

SANATORIO

Gran Pensionado Particular

AVENIDA MATTA 586

Se reciben caballeros, señoras y niños.

Salas de operaciones, curaciones, exterilización, baños, gran jardín y parque. Grandes facilidades para la familia del enfermo.

Maternidad independiente. Asistencia completa a parto, desde $ 300.

Pabellón aislado a 100 metros, para enfermas con fiebre, excepto el exantemático.

El establecimiento es frecuentado por los más distinguidos facultativos de la capital y el enfermo puede hacerse atender por el médico que desee.

Doctor Aquiles Riveros,
PROPIETARIO.

El tifus exantemático

La epidemia en Santiago y provincias

Ayer las brigadas sanitarias hospitalizaron 19 enfermos nuevos de la epidemia, efectuando numerosas desinfecciones.

El aislamiento y aseo de sospechosos dió también bastante que hacer a las brigadas.

En San Borja, 413 fueron sacados todos los habitantes del conventillo, y enviados cuidadosamente a la Casa de Limpieza de la Hospedería de San Rafael.

En calle Arica 347, han hallado un conventillo en completo desaseo, con acequias cuyas aguas están detenidas y putrefactas, que infestan el ambiente.

En San Ignacio 1900, las brigadas repitieron la desinfección y encontraron un enfermo, que ya había sido llevado a San Rafael. La enfermedad se declaró en el paciente tres días después de aseado.

En calle Camilo Henríquez 258, han comprobado la existencia de 30 enfermos anteriores. Aquí existe un pozo en el centro del conventillo, con aguas estancadas, que corrompen el ambiente.

En calle de Bulnes 1421, hay una citée de la cual se sacaron 18 sospechosos, los cuales fueron llevados a San Rafael. De esta citée debió sacarse más sospechosos; pero en la Hospedería se habían agotado los trajes que se pone a estos, y hubo de suspenderse el envío de nuevos individuos.

La II Brigada pidió ayer la clausura de los conventillos números 1411, 1421, 1429 y 1271 de la calle de Bulnes, por estar en tal estado de desaseo, que constituyen todos ellos un constante y gran foco de infección.

En Libertad N.o 10 se encontró un enfermo en cuya pieza han habitado 8 personas, y todas ellas han sido atacadas por la epidemia.

De las provincias

La Dirección de Sanidad ha ordenado el regreso de la brigada sanitaria de Temuco, a causa de haber disminuído la epidemia.

Se ha entregado a un médico de la localidad la atención de los enfermos que quedan y algún caso aislado que pudiera aparecer.

A Parral se enviarán elementos sanitarios a disposición del doctor Barraza, que está allí encargado de combatir la epidemia.

En Chillán se ha encargado al doctor Aníbal Contreras, médico del desinfectorio, la tarea de profilaxis del tifus.

Ayer partió a Valparaíso y Viña del Mar, en comisión especial para inspeccionar la labor sanitaria, el Inspector Sanitario de la Zona Central, doctor Manuel Camilo Vial.

En los hospitales

Ayer hubo el siguiente movimiento de enfermos en los hospitales:

San Juan de Dios: entraron 3, salieron 6, fallecieron 2 y quedaron 61 enfermos.

San Vicente: entraron 2, salieron 6, falleció 1 y quedaron 124.

San Luis: salió 1 y quedaron 16.

San Jos: entraron 6, salieron 5 y quedaron 46.

San Borja: salieron 4, falleció 1 y quedaron 28.

R. del Río: entraron 4, salieron 3 y quedaron 67.

San Roque: entraron 10, salieron 8, fallecieron 2 y quedaron 76.

En total: entraron 25, salieron de alta 28, fallecieron 6 y quedaron hospitalizados 418 enfermos de tifus exantemático.

Junta de Beneficencia

No se llevó a efecto la sesión que debía celebrar ayer la Junta de Beneficencia, a causa de no haberse alcanzado a terminar los arreglos que se ha estado haciendo en el salón de sesiones de la Junta.

Estos arreglos se extienden al cuerpo del edificio del costado oriente, en el cual habitaba hasta hace poco el secretario de la Junta. Esta parte se destinará a las nuevas oficinas de la Sección Estadística de la Beneficencia.

La Junta sesionará, como de costumbre, el próximo Martes 25 del presente.

Noticias Municipales

FRIGORIFICOS DEL MERCADO CENTRAL. — Ayer se abrieron las propuestas pedidas por la Municipalidad para la construcción de un frigorífico en el Mercado Central.

Se presentó un solo proponente, cuya propuesta quedó para la resolución de la Alcaldía.

CAJA DE RETIRO MUNICIPAL. —Hoy, a las 16 horas, se reunirá el Consejo de la Caja de Retiro y Previsión Social de los empleados municipales.

Los camineros y ayudantes de los Ferrocarriles

Solicitan el aumento de su sueldo

El personal de camineros mayores y ayudantes de camineros, de las 7 divisiones en que está dividida la II Zona de los Ferrocarriles del Estado, ha presentado una solicitud en la que piden el aumento de un grado, que les permita mejorar un tanto la renta de que gozan, que hoy día, con el alza excesiva de los artículos de primera necesidad, apenas les alcanza para satisfacer en parte los gastos de ellos y de sus familias.

Los referidos empleados han solicitado el visto-bueno de sus jefes, los ingenieros de distrito señores Pedro Michaelsen, Andrés Miller y Jorge Guzmán, y estos jefes, en su contestación, han manifestado al personal que su petición es muy justa, ya que no corresponde lo exiguo del sueldo con la pesada labor que tienen a su cargo.

Manifiestan también que se harán un deber en patrocinar la solicitud ante la Dirección General y que confían en que el Honorable Consejo atenderá la petición del grupo de camineros y ayudantes.

Piperazo-lithion

Lo mejor contra reumatismo.

FARMACIA ESPAÑOLA

AHUMADA 318

Y en las buenas Boticas.

INCUBADORAS

"CONDOR"

Se realizan:

100 huevos $ 100

150 id. „ 150

Aug. O. Böhme, SANTIAGO

Huérfanos 7 0 esq. Claras

18-C

¡Llegó llegó!

Metabisulfito de Potasa

Y DE

SIODO

Precios Rebajados

DONDE

ESTADO 235

RAAB BELLET Y C.ia

BOX

ARANCIBIA-CAMPIS. — El Sábado próximo, el Teatro Circo Independencia será el lugar de reunión de nuestros aficionados, con el objeto de presenciar uno de los matchs más interesantes, el concertado a 15 rounds entre el boxeador español Luis Campis y nuestro valiente pugilista Carlos Arancibia.

Los conocimientos y condiciones físicas de ambos boxeadores harán revestir a la pelea un gran interés. El entrenamiento de ambos ha sido bien cuidado. Campis, bajo las órdenes de Murray y Pérez lo hemos visto trabajar, revelando estar en inmejorables condiciones. En cuanto a Arancibia, hemos tenido muy buenas referencias, se entrena en un fundo cercano a Santiago.

Las entradas están desde hoy a la venta en la casa Palet.

BOXING CLUB INTIMIDAD. — Mañana se efectuará en el Gimnasio Tallman la función que en honor del campeón peso mosca Guillermo Osorio ha organizado el Boxing Club Intimidad.

El programa es el siguiente:

1.o Sinfonía por la banda.

2.o Discurso por el presidente.

3.o Match a 3 rounds: Luis Vergara y Alberto Signé, premio medalla de plata.

4.o Match a 4 rounds entre los aficionados Fernando Hernández y José Arratia. Premio una medalla de plata.

5.o Presentación del campeón Gmo. Osorio, en cademia a 4 rounds con el aficionado señor Andrés García, del Centro 1.o de Mayo.

6.o Match a 6 round entre los aficionados señores C. Suárez (Intimidad) y F. Rojas, (B. Tallman). Premio medalla de oro y plata.

7.o Academia a 4 rounds entre el campeón sur-americano señor Manuel Sánchez con el profesor señor Pablo Muñoz.

8.o Match final a 6 round entre los aficionados peso liviano, señores Abraham Labra y Gabriel Flores. Premio medalla de oro y plata al vencedor.

CENTRO DEPORTIVO URSUS.— Como habíamos anunciado, hoy se llevará a efecto el beneficio del señor Luis A. Solís, en el local del Centro, Gálvez 536.

El programa es el siguiente:

1. H. Hernández v. H. Toro, 4 round.

2. Manuel Abarca v. Jerónimo Flores, 5 round, disputarán una medalla obsequiada por el señor Roberto Sánchez.

3. Pablo Carrasco v. Víctor Olivos, 4 round.

4. Manuel Pereira v. Jenaro Anguita, pelearán 6 round, disputándose una medalla obsequiada por el señor H. Parisi.

TURF

VALPARAISO SPORTING CLUB

ASIGNACION DE PESO PARA LAS CARRERAS DEL DOMINGO PROXIMO EN VIÑA DEL MAR

Premio MERMAN.— 1,600 metros. —Para caballos de 3 años que no hayan ganado más de tres carreras.— Peso: 50 kilógramos.— Recargo de 3 kilógramos por cada carrera ganada.— Entrada: $ 25.— Premios: 2,500 pesos al 1.o y 250 al 2.o

	kilos		kilos
Campoamor	56	Herculano	53
Trentino	56	Foglia	54
Silver Lassie	54	Malmaisón	53
Endimión	53	Crítica	48

Premio MUSKET.— 1,000 metros. —Para productos de 2 años importados.— Peso: 54 kilógramos.— Recargo de 3 kilógramos a los ganadores.— Entrada: $ 35.— Premios. $ 3,500 al 1.o y 350 al 2.o

Fairfax II	57	Kopa	52
Hipocrates	57	M. Noticia	52
Merengue	54	R. Fly	52
Minerito	54	Sung Light	52
Aceituno	52		

Premio MEMOIR.—1,100 metros. —Para productos de 2 años nacidos en el país.— Peso: 54 kilógramos.— Recargo de 3 kilógramos a los ganadores.— Entrada: $ 25.— Premios: $ 3,500 al 1.o y 350 al 2.o

Detonación	57	Deporte	54
Glasgow	57	Kipsol	54
Declaración	55	Levien	54
Pampolaise	55	Galana	52
Afilador	54	Guaraña	52
Dannunzio	54	Tarifa	52

Premio LA COPA PEARSON.— 1,600 metros.— Para caballos de propiedad de los señores accionistas del Valparaíso Sporting Club.— Handicap.— Entrada: $ 25.— Premios: Una Copa de plata presentada por los señores S. Pearson y Son Ltd. y $ 2,500 al 1.o y 300 al 2.o

Captain	65	Swallow	49
Bright Girl	56	Pisanella	48
Cachiyuyo	52	Endimión	42
Amurat	51	Silver Lassie	40
Frascati	49	Willingly	40

Premio JOSE RAMON ECHEVERRIA.— (Antes Túnica).— (Carrera clásica cerrada).— 1,000 metros. —Para 2 y 3 años.— Peso: 2 años, 50 kilógramos; 3 años, 62 kilógramos.— Entrada: $ 50 en dos cuotas: $ 20 el 11 de Noviembre de 1918 y $ 30 el Lunes anterior al día de la carrera.— Premios: $ 5,000 al 1.o, 500 al 2.o, 250 al 3.o y 500 al criador del ganador si éste es nacido en el país.

Bishop	62	Hipócratas	50
Antaño	50	Kalandor	50
Glasgow	50	Eylau	48

Premio MELTON.— 1,400 metros. —Para Omnium.— Handicap.— Entrada: $ 30.— Premios: $ 3,000 al 1.o y 300 al 2.o

Primera serie

Le Rhone	64	Pisanella	51
Priorato	64	Ocampo	50
Alvia	61	Crecy	49
Campoamor	57	Bella Dama	48
Darwin	56	Pelusa	47
Cachiyuyo	55	Titanic	47
Amurat	54	Foquita	45
Donetta	53	Iser	45
Frascati	52	Triaca	44
Rex White	52	Fatherless	42
Swallow	52	La Lune	40

Premio MELTON.— 1,400 metros. —Para Omnium.— Handicap.— Entrada: $ 30.— Premios: $ 3,000 al 1.o y 300 al 2.o

Segunda serie

La Tapera	60	Tinkabelle	48
Corchea	56	Simplice	47
Pacato	53	Cholo	46
Piragua	53	Minx	45
Glengarry	52	Malmaison	44
Vesubiana	52	Pequén	43
Trentino	51	Guabiyú	42
Grano de Oro	50	Wagran	41
Sarajevo	50	Embrollona	40
Capucine	49	Paraíso	40

Premio MUNCASTER.— 2,800 metros.— Para los caballos que hayan ocupado los 4 primeros lugares de los premios The Oaks y King Lud, del día 9 de Marzo.—Handicap limitado entre 62 y 48 kilógramos.—Entrada: $ 45.— Premios: $ 4,500 al 1.o y 450 al 2.o

Bayaceto	60	Majuelo	48
Bright Girl	56	Silver Lassie	48
Germán	55		

HIPODROMO CHILE

ASIGNACION DE PESOS PARA LAS CARRERAS DEL PROXIMO DOMINGO

Premio MELKINAN.—600 metros. —1.a serie.

	Kilos		Kilos
Floripina	70	Tancredo	55
Rústico	65	Mandita	54
Colliguay	61	Nora	53
Torcuato	61	Juvenil	50
Houghmagandie	60	Pagano	48
Montgolfier	58	G. del Turf	42
Candelilla	57	Good Luck	40

Premio MELKINAN.—600 metros. —2.a serie.

Aureola	63	Mayreno	52
Date	60	Desahuciada	52
Personaje	60	Epu Lev	51
Tintero	60	Nail	48
Corza	58	Elegantón	48
Viñita	58	Slava	45
Tucapel	55	Burrito	44
Batignolles	54	Pyjama	42
Palomilla	53		

Premio MOLINERA.—900 metros.

Plumilla	65	Bow	46
Costanera	60	Tabernera	43
Recompensa	55	Palomilla	42
Jerez	53	Temible	40
Mandita	50	Paladín	40
Ruler	49	Film	40

Premio MAIPU.—1,100 metros.

Romancienne	60	Ratisbona	47
Carril	60	Temible	45
Pérfido	60	Blue and White	45
Jerez	56		
Océano	54	Fragata	43
Caupolicán	52	Scotch Laddie	40
Regata	51	Niágara	40
Tabernera	47	Dineral	40

Premio METRALLA.—800 metros.

Petardito	57	My Friend	52
Lebba	57	Cosette	51
Sempronius	56	Desgraciado	51
Quetti	55	Gregorita	50
Lindísima	55	Sa No	49
Torcacita	55	Platino	45
Espinela	55	Miseria	44
Lisa	54	Spider	40
Epu-Lev	53		

Premio MILANESA.—1,500 metros. —1.a serie.

Mrs. Joe	60	Practicanta	52
Galia	57	Leoncillo	52
Cultura	56	Retozona	51
Juliano	55	Pocochay	50
Música	54	Couturiere	50
Rolanda	53	Bobina	48
Tarff	53	Diáfana	45

Premio MILANESA.—1,500 metros.

Diávolo	60	Ginger	50
Eslabón	54	Oregón	50
Mabille	53	Bow	47
Hiawatha	53	Fragata	43
Temeraria	52	Air	40
Regata	51	Alaska	40
Daring	51	St. Amant	40

GUIA PROFESIONAL

ABOGADOS

ARTURO ALESSANDRI
ARTURO ALESSANDRI R.
VICTOR ACEVEDO L.
Domicilio y estudio. Delicias 1158, horas de oficina: 9 a 11.30 y de 16 a 18.30. Tlef. Ing. 1414 Telf. Nac. 1833

ERNESTO BARROS JARPA
Gálvez. 88. Teléfono 1845.

CLARO Y Cía.
Luis Claro Solar, Samuel Claro Lastarria, Héctor Claro Salas, Fernando Claro Salas. Morandé 231. Teléfono 2355.

VICTOR CELIS MATURANA
LEON DEPASSIER
Oficina de asuntos judiciales. Morandé 432. 2853.

AGUSTIN LOPEZ SALINAS
Huérfanos, 1235, altos, oficinas 5. Casilla 3443.

ALCIBIADES CARRILLO
Morandé 131. Casilla 1214.

EDUARDO GREZ PADILLA
Catedral 1425. Teléfono 1144.

J. ENRIQUE COSTA
y JORGE COSTA
Teléfono 1076. Santo Domingo 1131.

ALBERTO DURAN B.
Santo Domingo 1145. Casilla 2914.

FERNANDO ERRAZURIZ TAGLE
Notario-abogado. Bandera 345. Casilla 226, desde las 9 h. a las 18 h.

JORGE ERRAZURIZ TAGLE
Morandé 434. Casilla 2592.

HERMAN ECHEVERRIA C.
Morandé 244. Domicilio Carrera 172.

NICANOR ELGUETA N.
Galería Alessandri 19-A (altos). Teléfono Inglés 586.

BELFOR FERNANDEZ
Abogado. Horas: 11-12 y 15-18. Morandé 440, altos.
1016-D-8

FERNANDO FIGUEROA V.
CARLOS VICUÑA FUENTES
Estudio: Catedral 1355. Casilla 3694 Teléfono 930.

ARTURO FERNANDEZ P.
Morandé 450. Teléfono Inglés 27.

DANIEL FELIU
OSCAR FELIU H.
Merced 557. Teléfono 582. Casilla 3277.

MARTIN Y HERNAN
FIGUEROA ANGUITA
San Antonio 717. Teléfono 1681.

GALV. GALLARDO NIETO
Ahumada 163, altos. Teléf. 2343.

JORGE GALLARDO NIETO
Asuntos civiles y criminales.—Morandé 356. Teléfono 1956.

HECTOR ARNALDO GUERRA
Juicios criminales y civiles. Estudio y domicilio: Sto. Domingo 1175.

MANUEL GAETE FAGALDE
Notario-abogado, Huérfanos 1242. Teléfono Inglés 1355. De 9 a 18.30, Domicilio: Vergara 261.

ROBERTO DE PETRIS
Morandé 251. Teléf. 363. Casilla 4044, juicios civiles, criminales y de comercio. Asuntos de jurisdicción voluntaria. Alegatos de provincia. Consultas.

RAMON SEGUNDO GIMENEZ
Morandé 450. Piso 2o. Oficina 33. De 10-11 y 15-17.

OSVALDO HEVIA L.
Morandé 244. Casilla 1831.

ARMANDO QUEZADA A.
PEDRO AGUIRRE CERDA
PEDRO DAZA BRANTES
Casilla 2861. Morandé 432.

BERNARDINO LEIVA
Abogado. Bandera 526. x-9168-21-a

LUIS MALAQUIAS CONCHA S.
Asuntos civiles, criminales, accidentes, apelaciones. Compañía 1065. Casilla 1088.

MANUEL MERINO E.
LUIS MERINO E.
Arturo Prat 506. Estudio: Huérfanos 1235. Casilla 2407. Telef. 2077.

LORENZO MONTT
AMBROSIO MONTT WILMS
Compañía 1207.

IGNACIO MARCHANT S.
Abogado. Puente 681
De regreso al país atiende personalmente su estudio.

CARLOS A. RUIZ B.
Morandé 432.

GUSTAVO ROJAS
Trasladó su estudio a Huérfanos 1153. Of. 24. De 10, 12 y 15, 18.

HUBERTO SALGADO GALLARDO
Causas civiles, criminales alegatos Corte Suprema. Bandera 152 y Puerto San Antonio.

ENRIQUE TAGLE MORENO
GUSTAVO KALTWASSER DIAZ
Estudio: Huérfanos 1153. Casilla 855.

ROBERTO URZUA PUELMA
Agustinas 1972.

LEOPOLDO URRUTIA
Banco Hipotecario de Chile de 11 a 12 Santa Rosa 128, de 14 a 18.

MEDICOS

Dr. ARNELLO
Cirugía. Anestesia general. Venéreas. Consultas: García Reyes 17, de 12 a 15. Hospital San Vicente 16-18.

Dr. AMARAL
Estudios en Europa. Partos, enfermedades señoras. Catedral 1964.

AFECCIONES PULMONARES Y NERVIOSAS
Rayos X. Dr. Fontecilla. Estudios Europa. Delicias 1626. 2-4. Regreso.

DOCTOR ALCAINO
Regresó.— Oídos, nariz, boca, garganta. Especialista Hospitales Niños y Salvador. Consultas: 14-17. Dieciocho 257. Teléfono 257.

Dr. AGUILAR
Cirugía. Sífilis. Enfermedades señoras.—Consultas 13-15.— S. Isidro No. 229.

Dr. AMENABAR OSSA
Oculista 14 años Europa, 3 años médico director Hospital Ojos Condado Stafford (Inglaterra). Merced 494. De 13.30-16. Clínica y Pensionado Av. Matta 1131. De 9-10. Regresó.

Dr. ARTURO BARRAZA A.
Vías urinarias, sífilis. Puente 557. De 15 a 18. 229.

Dr. BISQUERTT
Vías urinarias, sífilis. Se trasladó a Moneda 859. 15 a 18. Casilla 2563

Dr. BUSTOS
Oculista. Vergara 134. Consultas 15 a 16. Teléfono 2204.

Dr. LEONIDAS AGUIRRE A.
Especialista enfermedades de niños y afecciones pulmonares. Consultas: 10 a 11 y 13.30 a 15.30. San Francisco 116.

Dr. BORQUEZ SILVA
Estudios Europa. Pulmón, Corazón, Estómago e intestinos. Rayos X. De 14 a 17. A. Prat 80. Teléf. 6019.

Dr. BRAGA CASTILLO
Rayos X. Merced 136. Teléfono 1393. Consultas: de 9 a 10 y de 13 a 16.

Dr. CARLOS CADIZ
Medicina general. Consultas: 1-3. Delicias 2493. x-131-30-D

Dr. CARLOS BOLIVAR S.
Medicina general. Alameda 294. Consultas de 13 a 15.

Dr. CASTRO OLIVEIRA
Garganta, nariz, oídos. Estado 62. De 15 a 18.

Dr. CAMPOS MENDEZ
Medicina interna. Corazón. Hígado. Sífilis. 10-12. Huérfanos 2311 y 14-17 Bandera 62.

Dr. PAULINO DIAZ
Moneda 1963 — Teléfono 1178. 13 1|2-16. Sábados 8-12.

Dr. CABEZON DIAZ
Enfermedades de niños. Ortopedia y Cirugía. Consultas: 13 a 16. Nataniel 142.

Dr. ENRIQUE DAVILA H.
Medicina interna. Consultas de 11 a 12. San Ignacio 243.

Dr. LEON CHONCHOL
Titulado en París. Medicina general. Piel, venéreas. Consultas 14 a 17. Santo Domingo 739.

Dr. LEONIDAS CORONA T.
Laboratorio clínico. Delicias 863 (frente a Estado). Consultas de 16 a 18. Teléfono 2483.

Dr. W. E. COUTS
Estudios en Inglaterra. Consultas de 13 a 17. San Martín 372.

Dr. RICARDO DONOSO
Estudios en Europa. Medicina interna, especialmente pulmón, corazón. Agustinas 619.—13.30 a 15.30

Dr. DIAZ VELASCO
Medicina interna. Niños. Sífilis. Consultas 13 a 16. Vergara 474.

Dr. CARLOS DOREN N.
Cirugía, enfermedades de señoras. Delicias 176. Consultas 14 a 16.

Dr. EUGENIO DIAZ LIRA
Cirugía de niños y Ortopedia
Agustinas 1270. Teléfono 2285.

Dr. ESPINA
Rayos X. Medicina Interna. Estudios en Europa. Delicias 1228, esquina Gálvez. Teléfono Inglés 2102. Consultas: 1 1|2 a 4 P. M.

Dr. JULIO EASTMAN
Catedral 2673. De 13 1|2 a 15 1|2. Teléf. 2637. Casilla 1571.

Dr. FRANCISCO EDWARDS
Vías urinarias. Consultas de 14 a 16. Teatinos 14.

Dr. MANUEL CALVO MACKENNA
Médico del Pensionado de San Vicente. 13 a 15. Compañía 1509. Teléfono Inglés 596.—Regresó.

Dra. MARINA FUENZALIDA
Unicamente señoras y niños.—Consultas de 13 a 15. San Martín 41.

Dr. FUENZALIDA BRAVO
Profesor enfermedades niños. Merced 560. Teléfono 1721. 12.30 a 15.30.

Dr. ARTURO FRITZ
Medicina general. Jefe Policlínica. Piel y Sífilis, 15 a 17. Huérfanos 1353.

Dr. LUIS GODOY H.
Cirugía y Anestesia general. Consultas: 13 a 15. Delicias 1367. Teléfono 2541.

Dr. JORGE HERRERA ROGER
Médico Hospital de Niños. Teléfono 2679. Delicias 2558. Consultas: 13 a 15.

Dr. GARCIA GUERRERO
Bandera 575. Consultas: 15 a 16. Teléfono número 9. (Santa Elena).

Dr. ERNESTO GREENE
Estudios Europa. Cirugía, Ginecología. Consultas 14 a 16. San Martín 509 esq. Catedral. Teléf. 2860.

Dr. ROBERTO JARAMILLO B.
Ejército 707. Teléfono 142. Parque

Dr. ARISTIDES GONZALEZ C.
Prof. extraordinario de Obstetricia Partos, enfermedades señoras. Consultas: 13 a 15. Casilla 1551. Teléfono Inglés 2789. Huérfanos 628.

Dr. GARCIA COLLAO
Ojos, nariz, garganta, oídos. Estudios Europa. 13 a 16. Agustinas 1128.

Dr. ALEJANDRO INFANTE
Enfermedades de niños. Médico del Hospital de Niños San Luis. Consultas: 13 a 16. Delicias 353.

Dr. ANDRES KOENIG
Hidroterapia científica, sistema Kneipp. Claras 549. 14 a 15.30.

Dr. A. KORNER ANWANDTER
Estudios en E. U. Cirugía, Ortopedia. Consultas: 14 a 17. Santo Domingo 623.

Dra. JULIA E. GUTIERREZ C.
Partos, señoras, niños.— Delicias 471. Consultas 13 a 16. Regresó.

RICARDO KUSCHEL S.
Cirugía general. Consultas 3.1|2-5. San Antonio 275. Teléfono 1344.

PROFESOR LUCO
Enfermedades nerviosas y mentales. Merced 336. 13-15.

Dr. ARMANDO LEON I.
Médico-cirujano. Catedral 1642 Consultas 13 a 15.

Dr. F. LANDA Z.
Médico de ciudad de Santiago. Rosas 1050. Teléfono 1003. Piel, partos enfermedades de señoras. 12 a 16.

Dr. LEA-PLAZA
Enfermedades del sistema nervioso. Monjitas 308. 1.-15.

Dr. MEYER
Ayudante Clínica Universitaria Prof Korner. Ginecología. Medicina interna. Especialmente enfermedades señoras. Puente 559. 12 1|2 a 15.

Dr. JUAN MONTENEGRO
Enfermedades de Niños. Consultas 14-16. Compañía 1770.

Dr. ITALO MARTINI Z.
Ojos, oídos, nariz y garganta. Delicias 227. Consultas 14 - 16.

Dr. MOUAT S.
Ginecología-Partos. Ex-jefe de Clínica Ginecológica Dr. Korner. Se trasladó a Brasil 25. Consultas: 13-16.

Dr. AURELIO MORALES
Vías urinarias Sífilis. Lira 21 17-19

Dr. MEZA OLVA
Estudios en Europa. Medicina interna. Especialmente pulmón, corazón, riñones, sífilis. Laboratorio Clínico. Consultas: 15-16. Dieciocho 268.

Dr. MONTERO
Prof de dermatología, sifilografía. Piel. Sífilis, génito urinarias. Prat 309.

BASILIO MUÑOZ P.
Médico cirujano. Consultas de 15 a 16 horas. Catedral 1588.

Dr. LUIS MIRANDA O.
Santo Domingo 2959. Consultas de 13 a 15.

Dr. MORAGA FUENZALIDA
Medicina y cirujía de niños. Cochrane 118. Teléfono 2804. 13-15.

CORA MAYERS G.
Médico Cirujano. Niños y señoras; consultas de 16 a 18. Compañía 1607.

PROFESOR MUJICA
Oculista. Recoleta 868. Consultas. 10-12 y 13|14.

Dr. AURELIANO OYARZUN
Medicina general. Consultas 13-15. Santo Domingo 1254.

Dr. OTTO PHILIPPI
Enfermedades de niños. Santo Domingo 320, esq. San Antonio. Consultas 13-15. Teléfono 2415.

Dr OHLERICH
Titulado Alemania y Chile. Medicina general adultos y niños. Compañía 1463. Teléf. 332. Consultas: 14 a 16.

Dr. SUAREZ ALVAREZ
Especialmente afecciones de la vista. Santo Domingo 1283. Consultas: 13-15.

Dr. RICARDO PERALTA G.
Cirugía general, especialmente de niños. Claras 471.

PROFESOR PARDO
Cirugía y enfermedades de señoras. Consultas: de 14-16. Ejército 119.

Dr. PRUNES
Estudios en Europa. Jefe de Clínica. Piel. Sífilis. Venéreas. Merced 490. Casilla 2894.

Dr. DAVID PULIDO I.
Enfermedades de niños. Santo Domingo 1646. Consultas: Independencia 287. 13 1|2 a 16 1|2. Teléfono 2152.

Dra. ERNESTINA PEREZ
Se trasladó a Compañía 1282, casi esquina de Teatinos. Consultas de 14-17.

Dr. QUIROGA
Puente 559. Consultas 16 a 18. Teléfono 277.

Dr. L. QUINTEROS ENCINA
Médico legista. Cirugía. Partos. 13-15. Alameda 239.

Dr. FERRADA ALEXANDRE
Piel - Sífilis - urinarias. Compañía 1470. Casilla 2868, de 14 a 17. Ausente hasta fines de Marzo.

Dr. FERRER
Enfermedades internas adultos, niños. Tratamiento especial del asma. Delicias 1234. De 13 a 15.

Dr. FERNANDO ROMERO
AGUIRRE
Partos, enfermedades de señoras, Cirugía. Catedral 2429.

Dr. NACIANCENO ROMERO
Laboratorio Clínico. Puente 559. Consultas: 17 a 19.

Dr. JOEL RODRIGUEZ P.
Estudios en Europa. Medicina interna, especialmente estómago, intestinos. Rayos X. Consultas 14-16 Claras 481.

Dr. EDUARDO DE RAMON
Cirugía, enfermedades de señoras. Consultas: 13-15. Maestranza 340.

Dr. F. RAYO RIQUELME
Cirugía, ginecología, Sífilis.— Lira 268.- Lúnes, Miércoles, Viérnes, 13-15, Mártes, Juéves, Sábado, 17-18

Dr. SANTANDER
Medicina interna, estómago, intestinos, Rayos X. Moneda 821. De 13-15.

Dr. RAMON SILVA LEON
Enfermedades de señoras y partos. Catedral 1611. Ausente hasta Marzo.

Dr. OSVALDO SALAS C.
Catedral 2529.—Medicina de adultos y niños. Sífilis. Consultas: 13-16. Teléfono 2791.

Dr. STUARDO
Estudios Europa. Enfermedades ni ños. Consultas: 13 - 16. Agustinas 1684.

SIFILIS
VENEREAS Y PIEL
Dr. F. Grohnert B.
Moneda 1592. Consultas: 14-18.

Dr. CARLOS A. SOMMERS
Consultas: 13-15. Agustinas 1876.

J. SCHWARZENBERG L.
Enfermedades de niños. Consultas de 13-15. excepto Jueves y Sabado San Antonio 275. Teléfono Inglés 1344.

Dr. TORRES TORRES
Jefe Clínica Prof. Korner. Enfermedades señora. cirugía. Catedral 1249. De 15 1|2 a 17.

Dr. VALENZUELA LARRAIN
Cirugía general. Ginecología. Consultas 13-15, menos los Viernes. Catedral 2092.

Dr. G. E. VIDAL S.
Consultas 14-16. Delicias 2646.

Dr. VILLALON
Oculista. Enfermedades de la vista. Estudios en Europa. Domicilio y consultorio, Santo Domingo 606. Consultas: 13-15.30. Regresó.

SIFILIS Y VENEREAS
Dr. Grohnert B. Consultas: 14 a 17 Moneda 1592.

Dr. VARGAS SALCEDO
Cirujano. Consultas: 14-16. Teatinos 354. Teléfono 1060.

Dr. A. VALENZUELA R.
Estudios en Europa. Tratamiento sin drogas. Cultura física. Medicación natural. Santo Domingo 843. Consultas: 14-16.

Dr. WIREN
Oídos nariz, garganta, Claras 471. 2-4 Policlínica, 8 1|2—11 A.M. Sólo para enfermos escasos recursos.

Dr. WAUGH
606| 914| Reacción Wassermann. Consultas: 14-16. Catedral N.o 1988. Ausente hasta fines Marzo.

Dr. ZUNIGA C.
Partos, Enfermedades de señoras. Jefe Clínica Obstetricia. Avenida España 472. Consultas 13-15. Teléfono 111. Parque.

DENTISTAS

JOSE LUIS CABRERA M
Dentista. Teatinos 549, entre Catedral y Santo Domingo.

A. ARREDONDO REYES
Dentista. Instalación moderna. Trabajos garantidos. Delicias 2774. (Portal Edwards).

VICTORINO ALONSO
Dentista. Estudios en Philadelphia. Moneda 1164.

MAURICIO M. BALTIANSKY
Dentista. Cirugía dental. Enfermedades de la boca. Arturo Prat 932.

J. CAMARGO SANGINES
Dentista. Consultas: 2 a 5. Carmen 32.

SALVADOR CASTILLO U.
Jefe clínica de Prótesis de la Escuela Dental. Moneda 1588.

F. CASTRO C.
Dentista. Ayudante Escuela Dental. Especialidad Puentes. Coronas. Estado 250.

Dr. BAHAMONDE INZUNZA
Dentista. Ex-ayudante Clínica Escuela Dental. Extracciones complicadas indoloras. Huérfanos 1353. Ausente.

Dra. ELVIRA ROSAS S.
Bandera 76.—Regresó.

J. A. CASTRO OLIVEIRA
R. CASTRO OLIVEIRA
Estado 62.

MANUEL VEAS FERNANDEZ
Dentista.— Delicias 3535. (Antes Av. Latorre). Regresó.

RAFAEL TORO K.
Dentista. Trasladó su estudio Agustinas 2099. Regresó.

FORTUNATO ENCINA P.
Especialidad puentes, coronas y placas. Agustinas 849.

CLODOMIRO CONTRERAS
Ayudante Clínica Operatoria Escuela Dental. Maestranza 340. Consultas: de 13 a 18.

Dr. LUIS PELLISA C.
Especialidad puentes coronas y planchas. Agustinas 849. Casilla 775.

Dr. A. JAIME GONZALEZ
Cirujano dentista. Agustinas 12[illegible], de 9-12 y 14-18.

MUÑOZ LOBOS Hnos.
Dentistas. Extracciones sin dolor. Somnoformo. Puentes. San Diego 307-448. Teléfonos 107-108.

Dr. JUAN FERRARI CASTELLANO
Cirujano dentista. San Antonio [illegible]. Regresó.

INGENIEROS

ALBERTO LARENAS P.
Ingeniero. Claras 163. Casilla 49

OFICINA TECNICA
Lorenzo Claro Lastarria, Ing. Civ. Morandé 225. Teléf. 1363. Cas. 10[illegible]

ARQUITECTOS

EDUARDO TASSO
Construcciones, transformaciones, reparaciones. Honorarios 8 o|o. Planos, presupuestos.—Agustinas 1[illegible]

CARLOS BAÑADOS WALDNER
Arquitecto. Moneda 1576.

CORREDORES

LUIS RAMIREZ SANZ Y AUGUSTO OVALLE CASTILLO
Bandera 51-55. Teléf. Ing. 2511.

MATRONAS

CLINICA PRIVADA DE OBSTETRICIA
Señora Reyes. Matrona ginecologista. Establecimiento moderno, atendido por dos cirujanos especialistas. Recibo enfermas de todas partes del país. Curaciones internas. Partos indoloros. Absoluta reserva. Precios módicos. Esmeralda 618.

LUZ A. DE BUSCHLOH
Matrona. Asistencia toda hora. Manuel Montt 2855.

CELIA CASTILLO
Matrona Ginecologista. Clínica Privada. Atiende llamados fuera Santiago.—U. Americana 32.

MATRONA ERAZO
Trasladó su Clínica de Cumming 94 a Huérfanos 2566. Clínica acreditada más de 14 años. Recomendada por los médicos especialistas. Enfermedades de señoras. Curaciones internas. Inyecciones. Recibe pensionistas. Atención fuera de Clínica. Consultas completamente reservadas. Asistencia médica. Servicio especial de coches para las enfermas fuera de Santiago. Precios equitativos.

Mme. E. FRAGNAUD
Matrona Francesa.— Consultas 1 a 5.—Manuel Rodríguez 641.

AMELIA GUTIERREZ
Atiende partos y curaciones internas y llamados de provincias. Santa Rosa 330.

CLINICA
Ana G. Vargas Barrera. Partos, enfermedades, señoras. Recibe pensionistas. Cochrane 985.

"PENSIONADO MURPHY"
Parto pensión $ 40. Curación flores blancas. Examen gratis. Pago vencido. Sn Diego 360.

MERCEDES ROJAS
San Diego 932. Recibe enfermas cualquier tiempo. Consultas pagadas. precios módicos.

CARMELA TORO G.
Pensionistas. Atiende todo. Chacabuco 662.

CLINICA Dra. VICENTINI
Especialista partos y enfermedades internas. Pensionado higiénico [illegible] sos día, San Diego 57.

VARIOS

CONSULTORIO FEMENINO DE CULTURA FISICA
Vello.—Extracción segura por señoritas competentes bajo vigilancia médico. Masaje, gimnasia, hidroterapia, electricidad, etc. Trátanse niños mal desarrollados, anemias, raquitiques, reumatismo, obesidad, enfermedades respiratorias, digestivas, defectos pecho, columna vertebral, cara, como cutis seco o grasoso, espinillas, lunares, cicatrices, etc. Masaje de belleza, manual y eléctrico. Santo Domingo 848, entre 21 de Mayo y San Antonio.

S. N. HAYASHI
Masaje científico. Estudios en Japón. Atiende toda curación de masajes. Claras 490. De 2-4.

INSTITUTO TAQUIGRAFICO PITTMAN
Bandera 84, Santiago, oficina 1
Enseña taquigrafía comercial en inglés y castellano. Traducciones.

INSTITUTO DE BELLEZA
Elva de Tagle. Especialista estética femenina. Extrae el vello radicalmente. Moneda 1037.

LABORATORIO CLINICO Wassermann (método clásico). Dr. [illegible] Vidal O., Medicina interna. [illegible] Riquelme 14. De 13-15.

Sección Valparaíso

ABOGADOS

GUILLERMO AZOCAR ALVAREZ
MIGUEL AYLWIN O.
Serrano 238. Teléfono 1588.

MAN. BARROS CASTAÑON, E. BARROS CASTAÑON
Serrano 101. Casilla 179.

C. BORDEU ALEMPARTE
Estudio de don Pedro N. Pineda. Blanco 917. Valparaíso.

AURELIO CRUZAT
Abogado y procurador del número. Estudio: Prat 72.

ANIBAL CRUZAT O.
Abogado. Prat 72. Casilla 12[illegible]

FERNANDO GANDARA P.
Abogado. Agente General de "La Nación" en Valparaíso. Cochrane 893. Casilla 689.

CARLOS NIETO
Abogado. Serrano 725. Tel. 142[illegible]

PEDRO N. PINEDA
PEDRO PINEDA RIOS
JOSE M. RIOS ARIAS
Abogados.— Valparaíso, Blanco 5[illegible] Casilla 1163. Teléfono 1383.

GUILLERMO RIVERA C., GUSTAVO RIVERA BAEZA
Calle Serrano 173. Valparaíso.

OCTAVIO SEÑORET S.
Calle Prat 159. Teléfono Ing. [illegible]

ENRIQUE A. SKINNER
Prat 109. Teléfono Inglés 883. Nacional 112.

AGENTES Y EMBARCADORES DE ADUANA

ARMANDO CHAPARRO V.
Casilla 663. Teléfono Inglés [illegible] Serrano 184.

PEDRO SANTIBAÑEZ G.
Serrano 69. Teléfono C. T. C. [illegible] Casilla 200. Valparaíso.

CORREDORES

GUILLERMO ARNOLD
Vende chalets, terrenos, [illegible] Arrienda casas amobladas. Viña del Mar, Alvarez 780. Valparaíso Prat 50.

Informaciones comerciales, industriales y agrícolas

CAMBIO

LO QUE VALE EL PESO ORO DE 18 PENIQUES

Al cambio bancario de 9 9|32, un peso oro de 18 d. vale $ 193.94 moneda corriente.

Siendo el recargo comercial de 108.50 por ciento, hay una diferencia de 14.56 por ciento.

CAMBIO

BANCARIO: 9 9|32.
COMERCIAL: 9 11|32.

EQUIVALENCIAS DEL CAMBIO BANCARIO

1 £ VALE	$ 25.85.85
1 DOLLAR	5.51 1|4
1 FRANCO	0.99.50
1 LIRA	0.86.20
1 PESETA	1.15.60
1 NACIONAL ARG.	2.48 1|4

PREMIO DEL ORO: 108.50%.

El Banco Español de Chile fijó ayer los siguientes cambios:

Sobre Londres:
A 90 días: 9 1|4.
A la vista: 9 1|16.
A estos cambios valen:
La libra:
A 90 días: $ 25.25.
A la vista: $ 26.43.
La peseta:
A 90 días: $ 1.15.04.
A la vista: 1.18.24.
El franco:
A 90 días: $ 0.99.75.
A la vista: 1.18.34.
El dólar:
A la vista: 5.53.25.

El Banco de Chile ha fijado ayer los siguientes cambios:

d/v.	Londres	París
90	9 9|32 9 5|32	103 3|4 102
	9 9|32	1.00 1|2
	9 3|32	0.98 1|2
d/v.	**Italia**	**España**
90	116	0.86 1|2
	1.13 3|4	0.84 3|4

Nueva York: el dólar, 5.48.
Argentina: 2.47 3|4.
Nueva York: el dólar, 5.51 1|4.
Argentina: 2.48 1|4.

BOLSA DE COMERCIO

MOVIMIENTO

Con menos actividad y movimiento que el día anterior se llevaron a efecto las dos ruedas oficiales en la Bolsa de Comercio el día de ayer.

Se hicieron operaciones en títulos mineros, bancarios, salitreros e industriales, siendo los más operados, en los primeros las acciones de la Compañía Caylloma, en los segundos, los Banco Francés, en los terceros las Antofagasta y en los cuartos las Viñas.

En bonos las operaciones fueron reducidas transándose en primer término los Hipotecario 8o|o-1o|o.

En la primera rueda se operan bonos por valor de 23,000 y acciones por 158,029.

En la segunda, aumentó el monto de lo operado en ambos valores, trasándose 29,300 en los primeros y 200,265.50 en los segundos.

El valor total de las transacciones ascendió a 52,300 nominales en bonos y a 358,294.50 en títulos de sociedades.

Comparando estas cifras con lo transado el día anterior tenemos una diferencia en contra de los bonos de 107,600 y de las acciones de 363,663.50.

TENDENCIA

Tanto en bonos como en acciones el mercado se vió de manifiesta alza, ganando en sus cotizaciones una gran mayoría de los valores transados.

ULTIMAS COTIZACIONES

Llallagua.—Cierra a última hora con transacción por 200 acciones a 224 para Marzo 27.

Antofagasta. — Cierra a 122 1|2 comprador para Marzo 27.

El cambio, cierra a 9 3|8 vendedor.

OPERACIONES EFECTUADAS AYER

1.a rueda

600 Caylloma, Marzo 27, 7 5|4.
500 Caylloma, Marzo 27, 8.
300 Caylloma, Abril 10, 8.
1000 Domeyko, Abril 10, 5 1|2.
700 Viñas, Abril 10, 103.
100 Viñas, 103.
10 Banco Nacional, 54.
175 Banco Chile, 222.
8 Banco Chile, 222 1|2.
30 Banco Hipotecario 610.
12 Gas de Santiago, 107.
2000 Caja 7o|o-1o|o, 97 1|2.
21000 Hip. 8o|o-1o|o, 104 5|8.

2.a rueda

50 Antofagasta, 120 1|2.
100 Antofagasta, Abril 10, 122.
100 Llallagua, Abril 10, 220.
100 Curanilahue, 176 1|2.
100 Fortuna de Colquiri, 9 1|2.
300 Tierra del Fuego, 93 1|8.
90 Tierra del Fuego, 93.
200 Viñas, 102 1|2.
126 Banco Santiago, 145 1|2.
700 Banco Francés, 62 1|2.
100 Banco Francés, 52.
200 Banco Nacional, 53.
3 Banco Hipotecario, 613.
100 Laboratorio, 80.
5 Gas de Santiago, 107.
10000 Caja 8o|o-1o|o, 104 1|2.
16000 Caja 7o|o-1o|o, 97 1|8.
100 Caja 7o|o-1o|o, 97.
200 Caja 6o|o-1o|o, 92.

OFERTAS Y DEMANDAS

Caja Hipotecaria 8o|o-1o|o.—Transacciones por valor de 13,000 nominales, quedando comprador por 7,000 a 104 1|2.

Caja Hipotecaria 7o|o-1o|o.—Transacciones por valor de 18,100 nominales:

Caja Hipotecaria 7o|o-2o|o. — Vendedor por 2,000 año 1913 a 98.

Caja Hipotecaria 6o|o-1o|o.—Transacciones por valor de 200 nominales, quedando vendedor por 9,000 a 93.

Banco Hipotecario 8o|o-2o|o.—Vendedor por 5,000 a 104 5|8.

Banco Hipotecario 8o|o-1o|o.—Transacciones por valor de 21,000 nominales, quedando comprador por 4,000 a 104 5|8.

Garantizador 8o|o.—Comprador por 2,000 corrientes a 81, 20,000 año 1913 a 82, 4,000 año 1905 a 85 y 15,000 año 1908 a 81 1|2 y vendedor por 4,000 corrientes a 8 81 1|2 y 3,000 año 1905 a 90.

Municipalidad. Privilegiados Diciembre 8o|o.—Comprador por 5,000 a 99 1|4 y vendedor por 16,000 a 99 3|4.

ACCIONES BANCARIAS

Chile.—Se transaron 183 acciones por valor de 40,630 pesos, quedando comprador por 20 y 1 a 222 y vendedor por 2 a este precio por 5 a 222 1|2 y por 50 a 223.

Español.—Comprador por 100 acciones a 170.

Nacional.—Se transaron 210 acciones por valor de 11,140 pesos, quedando comprador por 500 acciones a 53 y vendedor por 3 a 53 1|2.

Santiago.—Se transaron 125 acciones por valor de 18,187.50 pesos, quedando comprador por 50 a 145.

Hipotecario.—Se transaron 33 acciones por valor de 20,136 pesos, quedando comprador por 7 a 612 y vendedor por 1 a 615.

Francés.—Se transaron 800 acciones por valor de 49,930 pesos, quedando vendedor por 200 a 63.

Italiano.—Comprador por 500 acciones a 5 y vendedor por 400 a 5 1|2.

SOCIEDADES MINERAS

Llallagua.— Se transaron 100 acciones por valor de 22,000 pesos, quedando en la primera rueda comprador por 500 a 219 para Abril 10 y vendedor por 50 al contado a 220. En la segunda rueda quedaron comprador por 200 y 200 para Abril 10 y Marzo 27, respectivamente, y vendedor por 500 a 220 1|2 para Marzo 27. Cierra a última hora con transacción por 200 acciones a 224 para Marzo 27.

Oploca.—A 98 se pidieron 10 acciones.

Totoral.—Comprador por 100 acciones a 6 1|2.

Curanilahue.—Se transaron 100 acciones por valor de 17,650 pesos, quedando comprador por 100 a 176 1|2 y vendedor por 8 a este mismo precio.

Colquiri.—200 acciones se ofrecieron vender a 2 3|8.

Caylloma.—Se transaron 1,200 acciones por valor de 9,475 pesos, quedando vendedor por 1,000 a 8 1|8 para Marzo 27 y comprador por la misma cantidad al contado a 7 3|4.

Disputada.—Ofertas de vender 400 y 100 acciones a 10 1|2.

Máfil.—Comprador por 25 acciones a 105 y vendedor por la misma cantidad a 106.

Domeyko.—Se transaron 1,000 acciones por valor de 5,500 pesos, quedando comprador por 300 al contado a 5 3|8 y por 100 para Abril 10 a 5 1|2.

Fortuna de Colquiri.—Se transaron 100 acciones por valor de 950 pesos.

SOCIEDADES SALITRERAS

Antofagasta.— Se transaron 150 acciones por valor 18,225 pesos. Cierra a última hora con comprador para Marzo 27 a 122 1|2.

Lastenia.— Vendedor por 100 acciones a 22 1|2.

La Unión.— Comprador por 5,000 acciones a 6 1|4.

Perseverancia.— A 17 se pidieron 100 acciones.

SOCIEDADES GANADERAS

Tierra del Fuego.— Se transaron 299 acciones por valor de 27,832 pesos.

Anglo Chilian.— Vendedor por 100 acciones a 7 1|4.

COMPAÑIA DE SEGUROS

Unión Chilena.— Comprador por 20 acciones a 610.

Chilena Consolidada.— A 63 se pidieron 100, 100 y 20 acciones.

Industrial.— A 38 se pidieron 100 acciones.

Unión Nacional.— Comprador por 20 acciones a 66.

SOCIEDADES INDUSTRIALES

Gas de Santiago.—Se transaron 17 acciones por valor de 1819 pesos, quedando comprador por 20 a 106 1|2 y vendedor por 24 a 107.

Laboratorio Chile.— Se transaron 150 acciones por valor de 12,000 pesos, quedando comprador por 35 y vendedor por 6 a 80.

Electricidad Industrial.— Comprador por 80 acciones a 93.

Viñas.— Se transaron 1,000 acciones por valor de 102,800 pesos, quedando comprador por 100 a 103 1|2 y vendedor por 300 a 103 1|2.

Penco.— Vendedor por 100 acciones a 141.

Malvoa.— Comprador por 200 acciones a 47 y vendedor por 500 a 17 1|2.

Tabacos.— Comprador por 30 acciones a 66.

Cemento Melón.— Comprador por 100 acciones a 63 y vendedor por 100 a 70.

Vapores.— A 186 se pidieron 1,000 acciones.

San Bernardo.— Comprador por 50 y 8 acciones a 111.

Telégrafo Comercial.— Comprador a 41 por 100 y 100 acciones.

EN LA BOLSA DE CORREDORES DE VALPARAISO SE OPERARON

Primera rueda

1200 Viñas, Marzo 27, 102 1|4.
1600 Viñas, Abril 10, 102 1|2.
200 Viñas, Abril 10, 103.
600 Antofagasta, Marzo 27, 121.
600 Antofagasta, Marzo 27, 120.
100 Antofagasta, Abril 10, 120.
300 Llallagua, Abril 10, 219.
107000 Hip. Valp. 8 o|o, 100 1|2.

Segunda rueda

600 Llallagua, Marzo 27, 221.
1800 Llallagua, Marzo 27, 220.
1100 Llallagua, Abril 10, 221.
300 Llallagua, Abril 10, 220 1|2.
500 Llallagua, Abril 10, 221.
400 Llallagua, Abril 10, 221 1|2.
200 Antofagasta, Abril 10, 122.
50 Lota y Coronel, 187.
200 Fuegos, Marzo 27, 93 1|2.
200 Viñas, Marzo 27, 102 1|2.
20 Bco. Español, 127.
40 Chilena Consolidada, 69.
100 Alianza Chilena, 67.

Letras

1.a rueda: vendedor, 9 9|32.
1.a rueda: comprador, 9 5|16.
2.a rueda: vendedor, 9 5|16.
2.a rueda: comprador, 9 11|32.

Oro

1.a rueda: vendedor, 103.50.
1.a rueda: comprador, 103.20.
2.a rueda: vendedor, 108.90.
2.a rueda: comprador, 108.60.

ESTAÑO

Según cablegrama de Londres recibido ayer en la Bolsa y correspondiente a la cotización del Lunes 17, el Estaño bajó £ 2.10 al contado y 2.5 chelines a plazo. El cobre Stard subió 10 chelines al contado y 15 chelines a plazo. El Electrolítico subió £ 1.

Telegrama sobre cotización de metales correspondiente a la cotización del Lunes 17:

Estaño: £ 238 al contado y 229.15 a plazo.
Cobre Stard, £ 76.10 al contado y 72.15 a plazo.
Electrolítico, 79.10.

Según cablegrama de Londres recibido ayer en la Bolsa y correspondiente a la cotización del mismo día, el Estaño bajó 5 chelines a plazo, no variando al contado. El cobre Stard subió 1.10 al contado y 1.15 a plazo, el Electrolítico subió 10 chelines.

Telegrama sobre cotización de metales correspondiente a la cotización del Martes 18:

Estaño, £ 238 al contado y 229.10 a plazo.
Cobre Stard, £ 73 al contado y 74.10 a plazo.
Electrolítico, £ 80.

TELEGRAMA RECIBIDO DE LA ADMINISTRACION GENERAL DE LLALLAGUA, CON FECHA 17 DE MARZO DE 1919

Producción hasta el día Domingo 16: 11,200 quintales.

Existencia en bodega en Catavi: 29,550 quintales.

Altura del agua en el muro del tranque: 57.65 metros.

ACCIONES Y BONOS

Ultimas cotizaciones

		Pagado	Precios	
BANCOS				
Chile		100	222	c.
Español de Chile		100	172	tr.
Gar. de Valores		100	15	c.
Francés de Chile		100	62½	tr.
Hip. de Chile		200	612	tr.
Hip. Valparaíso		100	110	c.
Italiano		20	5⅓	v.
Nacional		40	53	c.
Popular		100	128	tr.
Talca		100	160	v.
Santiago		100	145½	tr.
Unión Comercial		20	7½	c.
SOCIEDADES MINERAS				
Antequera	£	1	0.45	c.
Caylloma (pl.)	sh.	5	8	tr.
Colquirí (est.)	$	5	2¼	tr.
Curanilahue (ca.)		100	176½	c.
Disputada (cob.)		25	10½	v.
Domeyko (cob.)		5	5½	tr.
Fortuna C. (est.)		10	9½	tr.
Gatico (cobre)	£	1	12¼	c.
Llallagua (est.)		1	224	tr.
Lota y Co. (car.)	$	20 oro	187	tr.
Máfil (car.)		50	105	c.
Monte B. (est.)	£	1	2½	v.
Oruro (est.)	$	20	17	c.
Oploca	£	1	98	c.
Pintados (s. not.)	$	38	6¾	c.
Pod. de Coll (c.)	£	5	31	c.
S. Bartolo (cobre)	$	20	13	c.
S. J. Oruro (est.)	£	1	1	c.
Schwager (carb.)	£	20	1990	c.
Taltal (plata)	$	10	15	c.
Totoral (est.)	$	10	6½	c.
Vacas (oro)		10	5	v.
SOCIEDADES SALITRERAS				
Agua Santa	£	5	136	c.
Antofagasta	$	25	122½	tr.
Boquete	£	5	50	tr.
Castilla	$	20	12	v.
Lastenia	£	1	22	v.
La Union	$	20	6½	c.
Loa	£	1	53	tr.
Perseverancia	$	20	17	c.
SOCIEDADES GANADERAS Y AGRICOLAS				
Anglo Ch. Past.		1	6¾	c.
Aysen		1	67	tr.
Chile-Argentina		1	10	v.
Gente Grande		1	94	v.
Laguna Blanca		1	103	v.
Rupanco	$	10	40½	c.
Tierra del Fuego	£	1	93⅓	tr.
Vallenar	$	20	45	v.
COMPAÑIAS DE SEGUROS				
La Alemana	$	125	260	c.
La Alianza Ch.		25	67	tr.
La América		25	62	c.
La Americana		100	820	c.
Araucanía		25	28	c.
La Central		25	53	c.
La Comercial		75	180	c.
La Chilena C.		25	69	tr.
La Española		100	250	c.
La Francesa		50	170	c.
La Franco Ch.		25	42	c.
Germania		25	35	c.
La Iberia		62½	100	c.
La Industrial		25	38	c.
La Internacional		25	115	c.
La Italia		100	300	c.
La Mapocho		60	165	c.
La Nacional		25	650	tr.
Nueva España		75	200	tr.
La Protectora		25	301	tr.
La Santiago		50	265	tr.
La U. Chilena		50	610	c.
La U. Nacional		60	66	c.
SOCIEDADES INDUSTRIALES				
Am. Shoe Fact.	$	100	100	v.
Austral de Mad.	£	1	1¼	c.
Buques y Mad.	$	50	60	c.
Catres	$	100	65	c.
Cemento Melón	£	1	68	c.
Cerv. Unidas	$	100	361	tr.
Diques	$	100	236	c.
Chiclayo (azu.)	£	1	20	c.
Electricidad	£	1	94½	tr.
El Globo	$	100	90	tr.
Feria Izquierdo		100	80	tr.
Gas Valparaíso		50	93½	tr.
Gas Santiago		60	107	v.
Industrial		60	178	c.
Laboratorio Ch.		25	80	c.
Malvoa		20	17½	v.
M. de la Vega		100	100	tr.
Penco (R. de A.)	£	1	140	tr.
Sal P. de Lobos	$	50	62	c.
San Bern. (F. E.)		100	113½	v.
San Martín (F T)	£	1	1.05	v.
Tabacos	$	20	66½	tr.
Tattersall		100	141	c.
Tejidos Santiago		100	275	c.
Telég. Comercial		25	41	c.
Telég. Nacional		10	15	v.
Transp. Unidos		50	45	v.
Vapores S. A.		125 oro	186	c.
Vidrios		100	180	v.
V. del Mar. R. A.	£	1	102½	tr.
SOCIEDADES PETROLIFERAS				
Sud-Americana	$	3	0.25	c.
SOCIEDADES DIVERSAS				
B. de C. de S.	$	1250	$ 80,000	c.
B. de C. de V.		6000	175000	c.
Club Hípico		500	7500	tr.
Créd. y Cons.		50	7½	tr.
Hip. Chile		500	1000	tr.
BONOS				
C. 5 en £ (31 Ma. y 30 Se.)			96½	v.
Caja 6-1 (30 Ab. y 31 Dic.)			93	v.
Caja 6-2 (30 Ab. y 31 Dic.)			94	tr.
Caja 7-1 (15 En. y 15 Ju.)			97½	tr.
Caja 7-2 (15 En. y 15 Ju.)			97	c.
Caja 8-1 (30 Ju. y 31 Dic.)			104½	c.
Caja 8-2 (30 Ju. y 31 Dic.)			104¼	c.
Gar. 6 (30 Ju. y 31 Dic.)			73	tr.
Gar. 7 (30 Ju. y 31 Dic.)			73	c.
Gar. 8 (30 Ju. y 31 Dic.)			81¼	tr.
Hip. 6-2 (31 Ma. y 30 Se.)			93	c.
Hip. 7-1 (15 En. y 15 Ju.			99¼	c.
Hip. 7-2 (30 Ma. y 30 Se.)			100½	v.
Hip. 8-1 (31 Ju. y 31 Dic.)			104⅝	c.
Hip. 8-2 (31 Ma. y 30 Se.)			104⅝	v.
Hip. V (30 Ju. y 31 Dic.)			100½	tr.
Mu. Stago. 8 (Privilegia.)			99¼	c.

BOLSA DE PRODUCTOS

SANTIAGO

Operaciones efectuadas en la rueda de hoy.— Todos los precios son por quintal métrico, con saco, salvo estipulación contraria.

TRANSACCIONES REGISTRADAS

Trigo blanco.— 1,700 sacos de trigo blanco del centro a $ 33, sin saco, en Providencia (Fijación).

500 sacos de trigo blanco de Cauquenes, a $ 33, sin saco, en Providencia, entrega inmediata.

1,000 sacos de trigo blanco del centro, a $ 34, sin saco, en Providencia, entrega cosecha.

3,000 sacos de trigo blanco del centro, a $ 34.50, sin saco, en Providencia, entrega cosecha.

3,000 sacos de trigo blanco de Longaví, a $ 33, sin saco, en Providencia (Fijación).

500 sacos de trigo blanco de Laja, a $ 30, sin saco, en Laja, para entrega inmediata.

Cebada.— 450 sacos de cebada chevalier a $ 29, en Santiago.

500 sacos de cebada chevalier a $ 28, en estaciones próximas a Santiago.

Frejoles.— 210 sacos de frejoles burros a $ 80, en Placilla.

Transacciones en rueda

100 quintales de frejoles caballeros próxima cosecha, a $ 55, Teno al norte.

100 quintales de frejoles caballeros próxima cosecha, a $ 55.25, Teno al norte.

100 quintales de frejoles caballeros próxima cosecha, a $ 55.25, Teno al norte.

100 quintales de frejoles caballeros próxima cosecha, a $ 55.25, Teno al norte.

Trigo blanco del centro

Precio oficial, $ 33 los cien kilos, sin saco, en Providencia.

Santiago, 18 de Marzo de 1919.

SOCIEDAD NACIONAL DE PESCA

Calle San Antonio 774

	Kilo
Congrio colorado, entero	$ 1.50
Id. id. trozado	1.60
Congrio negro	0.80
Corbina entera	1.60
Id. trozada	1.60
Rollizos	0.80
Tollos	0.80
Pejegallos	0.80
Robalo	1.40
Jaivas, docena	2.00

SOCIEDAD ANONIMA FERIA IZQUIERDO

Precios corrientes de la Feria de Animales del Martes 18 de Marzo de 1919.— Avenida Beauchef N.o 997.

Terneros de 1 año, de $ 110 a 130.
Vaquillas, de 1 1|2 años, de $ 140 a 170.
Vaquillas de 2 años, de $ 170 a 200.
Novillos de 1 1|2 años, mestizos, de $ 180 a 190.
Novillos de 2 años, de $ 180 a 220.
Vaquillas de 3 años, de $ 180 a 240.
Novillos, de 3 años, mestizos, de $ 250 a 270.
Novillos gordos, de $ 280 a 350.
Novillos mestizos, gordos, de 350 a $ 380.
Vacas flacas, de $ 140 a 160.
Vacas a media gordura, de $ 220 a 250.
Vacas gordas, de $ 320 a 370.
Vacas mestizas, gordas, de $ 360 a 390.
Vacas paridas, flacas, de $ 180 a 200.
Vacas paridas, a media gordura, de $ 280 a 340.
Vacas paridas, mestizas, de $ 350 a 400.
Toruños a media gordura, de 320 a 350.
Toruños mestizos, gordos, de 380 a $ 450.
Toros, de $ 250 a 300.
Bueyes flacos, de $ 180 a 220.
Bueyes a media gordura, de $ 340 a 360.
Bueyes gordos, de $ 420 a 450.
Bueyes de trabajo, de $ 280 a 320.
Bueyes mestizos, de trabajo, de $ 360 a 380.
Bueyes mestizos, gordos, de $ 480 a 520.
Yeguas, de $ 40 a 180.
Caballos, de $ 40 a 175.
Machos, de $ 50 a 80.
Mulas, de $ 120 a 180.
Vacas al peso, de $ 0. 66 1|2 a 0.76 1|2.
Bueyes al peso, de 0.66 1|2 a 0.75 1|2.
Toruños, de 0 14 a 0.70.
Novillos, de 0.67 a 0.80 1|2

VEGA CENTRAL

DE LA SOCIEDAD DEL MERCADO DE LA VEGA

Revista diaria. Precios de venta de productos por mayor, término medio, según calidad:

Acelgas, $ 0.40 a 0.70 docena de atados.
Arvejas, $ 12 a 14 el saco.
Alcachofas, $ 4 a 12 el ciento.
Apio ensalada, $ 0.60 a 1 atado de 12 matas.
Ajos, $ 0.60 a 1.80 el ciento.
Ají verde, $ 1.60 a 2.40 el saco harinero.
Berros, $ 0.10 docena de matas.
Betarragas, $ 8 a 14 el mil.
Cebollas cabezas, $ 1.80 a 4 el ciento.
Ciruelas, $ 8 a 10 el cajón.
Choclos, $ 2.40 a 5 el ciento.
Duraznos, $ 0.80 a 5 el ciento.
Granadas, $ 3 a 4 el ciento.
Higos frescos, $ 0.80 a 1.50 el ciento.
Lechugas, $ 2 a 4 el ciento.
Limones, $ 2.50 a 4 el ciento.
Melones, $ 20 a 45 el ciento.
Manzanas, $ 2 a 4 el ciento.
Orégano, $ 0.40 a 0.60 docena de atados.
Pimentón, $ 2 a 5 el ciento.
Papas cazuela, $ 12 a 14 el saco de 100 kilos.
Papas amarillas, $ 10 a 12 el saco de 100 kilos.
Pencas, $ 0.50 a 0.60 docena de atados.
Pepinos ensalada, $ 2 a 3 el ciento.
Peras, $ 2 a 3 el cajón.
Porotos granados, $ 7 a 10 el saco.
Quesos de toda leche, $ 6 a 20 la docena.
Repollos, $ 18 a 28 el ciento.
Rabanitos franceses, $ 0.10 a 0.15 el ciento.
Rábanos, $ 2 a 3.50 el ciento.
Sandías, $ 18 a 40 el ciento.
Tomates, $ 0.80 a 2 el ciento.
Tunas, $ 2.50 a 3.50 el ciento.
Uvas, $ 0.20 a 0.39 el kilógramo.
Yerba buena, $ 0.49 a 0.60 docena de atados.
Zanahorias, $ 0.50 a 1 el ciento.
Zapallos tiernos, $ 18 a 25 el ciento.
Zapallos del año, $ 30 a 100 el ciento.

MATADERO PUBLICO

Marzo 19.

ENCIERRA PARA HOY

Ayer se efectuó en los corrales del Matadero Público la siguiente encierra de ganado para la venta de hoy:

Ganado grande	
Bueyes	29
Novillos	68
Vacas	220
En vara	41
Total	358
Ganado menor	
Corderos	770
Cerdos	147
Terneros	46
	963

PRECIOS DE LAS CARNES

Marzo 18.

	Por kilos		
Carne buey 1.a clase	1.05	a	1.07
Id. 2.a clase	0.95	a	1.03
Id. 3.a clase	0.50	a	0.90
Id. novillo 1.a clase	0.98	a	1.02
Id. 2.a clase	0.88	a	0.96
Id. 3.a clase	0.50	a	0.85
Id. vaca 1.a clase	1.04	a	1.07
Id. vaca 2.a clase	0.97	a	1.02
Id. 3.a clase	0.50	a	0.95
Id. cordero 1.a clase	1.20		
Id. 2.a clase	1.00	a	1.10
Id. 3.a clase	0.70	a	0.90
Id. oveja 1.a clase	0.90		
Id. 2.a clase	0.70	a	0.80
Id. 3.a clase	0.40	a	0.60
Id. cabro 1.a clase	0.70		
Id. 2.a clase	0.50	a	0.60
Id. 3.a clase	0.30	a	0.40
Id. cerdo 1.a clase	1.20		
Id. 2.a clase	1.05	a	1.15
Id. 3.a clase	0.90	a	1.00
Grasa en rama	1.40		
Sebo de ovejuno		a	0.90
Cuero vacuno, macho		a	2.00
Id. hembra		a	2.00
Id. ovejuno	40	a	60

pesos la docena.

NOTICIAS VARIAS

COTIZACIONES DE CEREALES

MERCADOS EXTRANJEROS

Maíz

Chicago, Marzo 11.— Maíz mixto norteamericano, por bushel de 25:401 kilógramos, en centavos oro, entrega en Mayo: clausura anterior, 135 1|2; apertura, 136 1|4; intermedio, 133 7|8, y cierre del día, 137 1|8. Para Julio: clausura anterior, 129 y 5|8; apertura, 129 3|4; intermedio, 128 3|8, y cierre del día, 131 5|8.

Cotizaciones extremas: maíz, para Mayo, más alta, 137 1|4, y más baja, 133 1|2.

Lino

Duluth, Marzo 11.— Lino, por bushel de 25:401 kilógramos, en centavos oro, entrega en Mayo: clausura anterior, 362; apertura, 362; intermedio, 359, y cierre del día, 358. Entrega en Julio: clausura anterior, 346 1|2; apertura, 346 1|2; intermedio, 344 y cierre del día, 345.

Avena

Chicago, Marzo 11.— Avena, por bushel de 14:515 kilógramos, en centavos oro, entrega en Marzo: clausura anterior, 63 3|8, y cierre del día, 63 3|4. Para Mayo: clausura anterior, 63 1|8 y cierre del día, 63 y 1|8.

EXISTENCIAS AGRICOLAS EN ESTADOS UNIDOS

Nueva York, Marzo 11.— Cálculo de las existencias visibles de cereales en los Estados Unidos y Canadá, por cantidades de toneladas:

Semana	Trigo	Maíz	Avena
En curso	4,354,400	10,060	486,036
Anterior	4,436,045	10,060	487,862
10 al 15 1918	636,831	287,031	

PRECIOS DE AJUSTE EN BUENOS AIRES

Entrega	Trigo	Maíz	Lino	Avena
Disponible	s|c.	s|c.	19.00	s|c.
Ent. Marzo	10.30	4.45	19.00	5.90
Id. Abril	10.45	4.55	19.05	6.10
Id. Mayo	10.80	5.10	19.00	s|c.
Id. Junio	11.20	5.40	19.80	s|c.

EXPORTACION DE CARNES CONGELADAS

El frigorífico Las Palmas Produce Lda. despachó en el vapor "Cerviño", con destino a Italia, 8,199 cuartos vacunos, y en el vapor "Brodmount", para órdenes, 22,969 cuartos vacunos.

—También a órdenes, en el vapor "Duquesa", embarcó el frigorífico The Smithfield, 4,990 reses de carneros y 2,096 cuartos vacunos. El mismo frigorífico, durante el mes de Febrero último, exportó 10,800 reses de carneros, 878 de corderos y 16,499 cuartos vacunos, para distintos destinos.

—La Compañía Sansinena de carnes congeladas despachó para el Reino Unido, en el vapor "Beltana" 3,563 reses de carneros, 902 de corderos y 1,482 cuartos vacunos.

MERCADO DE CEREALES EN ARGENTINA

La semana que terminó el 8 del presente ha sido de inactividad casi completa para el mercado cerealista. Se esperaba que durante su transcurso los exportadores aliados iniciarían sus compras en las proporciones que reclama la situación del mercado, pero no sucedió tal cosa debido a la demora que viene sufriendo la sanción del convenio con los aliados en el Congreso Nacional, como asimismo a otras circunstancias adversas, entre ellas la persistencia del conflicto marítimo.

Debido a este último inconveniente, la demanda de los exportadores neutrales, que venían operando en lino también ha disminuído considerablemente. La mayoría de ellos tienen abarrotados los depósitos y planchadas del puerto, siendo difícil que reanude sus compras en forma regular hasta que pueda embarcarse la mercadería almacenada. Hay en el puerto varios vapores a la carga y se espera que dentro de algunos días muchos depósitos estarán desocupados.

Los vendedores de dicho oleaginoso muestran la mayor confianza en las futuras negociaciones tanto que desde hace algunos días permanecen casi por completo, retraídos, esperando que las cotizaciones alcancen mayores alturas. La falta de oferta mantiene este mercado muy sostenido y cierra con igual detención.

Los molineros que venían comprando trigo en las proporciones necesarias para abastecer el consumo, permanecieron alejados del mercado durante casi toda la semana. Ello se debe a que casi todos ellos tienen considerables existencias de dicho grano y compran únicamente para recibir en la segunda quincena de este mes.

Como en las semanas anteriores, los molineros se interesaron por los trigos de calidades superiores. Por las calidades inferiores no hay demanda.

El maíz ha pasado la semana sin compradores, cotizándose nominalmente a los mismos precios. La única demanda que hubo fué a mediados de semana y con destino a combustible.

—

Los cerealistas de Rosario se dirigieron a la cámara sindical de la Bolsa de Comercio pidiendo su intervención en defensa de los intereses de los agricultores, perjudicados por las grandes existencias de maíz de la cosecha anterior, cuya venta es cada día más difícil.

Se considera que la cámara sindical designará una comisión para que solicite al Ministro de Agricultura la derogación del precio mínimo de pesos 6.50 fijado al maíz exportable, en lo referente a la mercadería vieja.

A dicho precio los exportadores darán preferencia a la mercadería nueva, pero eximiendo a la vieja de la misma obligación, ésta tendría salida fácil y segura, aunque a precios menores.

Confirma esta opinión el hecho de que algunas casas cotizaron el maíz viejo a pesos 4.20 vagón puerto Rosario.

TRANSACCIONES DE PROPIEDADES

—Don Francisco Nicanor García compró a don José Luis García Silva una propiedad en la Población Vicuña Guerrero, comuna de Barrancas, en la cantidad de $ 10,700.

—Doña Zoila Castillo v. de Márquez, compró a don Néstor Casanova Fernández, la propiedad N.o 664 y 666 de la calle Vergara, en la cantidad de $ 43,900.

—Don Manuel Hernández y doña María Jesús Yevenes, compraron a don Manuel Rivas Vicuña una parte de una propiedad en la Avenida de las Delicias, en $ 3,000.

—Doña Gerónima Ricards v. de Sire compró a don Carlos Sire una propiedad número 1199 de la calle Madrid, en la cantidad de $ 25,000.

—Don Elías Salas compró a don Samuel Salcedo los sitios N.os 13 y 274, manzana 11, de la Población Matucana, en la cantidad de 13,100 pesos.

—Don Luis Lara Verdejo y esposa, doña Mercedes Donoso, compraron a don Aníbal Tuñoz Tellez, la mitad oriente del sitio 10 de la Población Centro de Ñuñoa, en $ 1,300.

—Don Rafael Correa Muñoz compró a don José Francisco Muñoz (por adjudicación), la propiedad 221 y 223 de la calle Santa Rosa en $ 80,200.

—Don Francisco Herrera compró a don Juan C. Ríos la propiedad número 300 de la calle San Martín, en $ 12,000.

—Don Juan Steinfort, compró a la Caja de Ahorros de Santiago, un sitio en la Avenida Miguel Claro, Población San Luis, en la cantidad de $ 18,000.

—Don Remigio Muga compró a don Enrique Sepúlveda unos derechos de una propiedad en la calle B. Guerrero, en $ 5,000.

—Don Pedro Arias Madariaga compró a doña Celia Luisa v. de Luna y doña Amelia Luna de Herrera, una propiedad en la calle Santa Isabel, en la cantidad de $ 12,000.

—Doña Aurora Walles compró a la Sociedad José Berstein y Cía., el sitio N.o 3, manzana 3.a, de la Población María, en la cantidad de $ 4,320.

TRIBUNALES

CORTE SUPREMA

Movimiento habido en 18 de Marzo de 1919

1.a sala.—Las causas de esta sala no vistas o suspendidas.

2.a sala.—1. Blanco Alvarez con Banco Nacional, trámite; 2. Espoz con Fisco, id.; Canales con Silva, id.; 4. Sánchez con Medina, id. Las demás, no vistas.

Desistida: Antonio Ferrón con Alberto Schlef, casación fondo.

Fallada en cuenta: Reclamación juez Illapel contra Gobernador (negativa fuerza pública), oficio al Ministro de Justicia.

CORTE DE APELACIONES

Movimiento del 18 de Marzo de 1919

1.a sala.—1. Garlet, acusación contra juez letrado don F. Rodríguez, confirmada; 2. Infante con Avendaño, no se vió; 4. Vaccaro con Concha, confirmada; 7. San Juan C. con San Juan C., acuerdo; 9. W. R. Grace con Vargas, desistida; 12. Moinagan con Vargas, trámite.

En la 4.a, don Samuel Claro con don Arturo Ramírez.

En la 7.a, don Aníbal Urrutia con don Arturo Alessandri.

2.a sala.—1. R. Fuenteviila con E. Quiroga, sin tribunal; 2. G. Murray con J. García, suspendida; 3. C. Bxion, confirmada; 4. F. Lary con A. Wolhrath, suspendida; 5. T. Gajardo con Ferrocarriles del Estado, anulada; 6. M. Hernst con Fisco, confirmada; 7. J. Bascoll con F. de B. Vergara, confirmada; 8. E. Kreff con L. Gárate, confirmada; 9. J. M. Santelices con S. Lucero, confirmada; 10. A. Reyes con Fisco, prescripta; 11. H. González M. con R. León L., suspendida; 12. C. R. Soto con sucesión T. Mujica, mal anunciada; 13. M. Thienne con C. Solar, suspendida; 14. No vista; 15. M. A. Jarpa con Fisco, suspendida.

Alegaron: en la 3.a, don Gustavo Silva y don Javier M. Silva, confirmando.

En la 5.a, don Ramón L. Henríquez don don Guillermo Franzani.

En la 6.a, don Joaquín Errázuriz con don Alberto Pizarro.

En la 7.a, don Arturo Ramírez con don Miguel González.

En la 9.a, don Roberto Larraín, confirmando.

En la 10.a, don Joaquín Errázuriz, revocando.

En la 13.a, don Aníbal Letelier, confirmando.

3.a sala.—1. Casas con Soc. Medidores, confirmada; 2. Francais con Humbert, acuerdo; 6. Vignaud Febrier con Jara, desistida; 10. Latapia con Fuenzalida, trámite; 11. Sucesión Abarca, incidente Antonio Ferraz, trámite; 16. Célis con Sanfuentes.

Alegaron: en la 1.a, don Sinesio Riquelme con don Ernesto Peña.

En la 2.a, don Carlos Edward S. con don Eduardo Meto E.

4.a sala.—1. Recurso de hecho de E. Zañartu, mal anunciada; 2. J. Quilam con Fisco, confirmada con modificación; 3. J. M. Valderrama con M. L. Lira, suspendida; 4. Bulcer con B. Valenzuela, confirmada; 5. Herederos de S. Luna con A. Herquíñigo, suspendida; 6. Herederos de S. Luna con A. Herquíñigo, suspendida; 7. Liquidación Corti y Lanocau, trámite; 10. V. L. Gigó con A. Benzamot, acuerdo; 13. J. Bersano con Borring y Cía., trámite; 14. F. Soto con sucesión P. J. Fernández, trámite.

No vistas las demás.

Acuerdo la 1.a de ayer.

Alegaron: en la 2.a, don Enrique Gallo con don Eugenio Ortúzar.

En la 4.a, don Guillermo Celedón.

En la 10.a, don Ramón Briones L. con don Pedro N. Montenegro.

SECRETARIA FABRES

Ingreso civil

C. González con B. Droguett, 5.o juzgado.

Ingreso criminal

Contra C. Toro, 3.o juzgado; Contra E. Parraguirre, id.; Contra M. Briones, id.; Denuncia J. F. Vásquez, id.

SECRETARIA ALCALDE

Ingreso civil

Banco Anglo Sur Americano con Rogat, 3er. juzgado; Ferrada con Urzúa, 5.o juzgado.

Ingreso criminal

Violación de Enriqueta Cavieres, 3er. juzgado; Manuel Cabello y otros, id.; María Cáceres, id.; Atropello y muerte de Luis Schmidt, id.; Víctor Astorga y otro, id.; Suicidio de Elena Arenas, id.; Alfredo Olavarría, id.; Estanislao Huerta, id.; Benito Rojas M., id.; Abelardo Acevedo, Vichuquén; Floridor Quiroga, Melipilla; Bernabé Silva, Melipilla; Arturo Farías, San Bernardo; Juan Montecinos, San Bernardo.

ACUSACION CONTRA EL SEÑOR JUEZ LETRADO DEL 5.o JUZGADO

Por sentencia de primera y segunda instancia se declara inadmisible la querella de capítulos y se impone al querellante el pago de las costas e indemnizaciones consiguientes:

Creemos de interés dar a conocer estas sentencias, que dejan establecida la correcta actuación del señor juez don Filidor Rodríguez, en los procedimientos judiciales a que ellas se refieren.

La parte resolutiva de la sentencia de primera instancia y la sentencia de segunda, las copiamos a continuación:

Considerandos de la sentencia de primera instancia:

1.o Que la querella de capítulos tiene por objeto hacer efectiva la responsabilidad criminal de los jueces por actos ejecutados en el ejercicio de sus funciones que importen una infracción penada por la ley.

2.o Que por la resolución ejecutoriada de fs. 54 vta., se dejó establecido que era conducente el único capítulo de acusación que se especifica con la suficiente precisión en la querella de fs. 18, a saber: "Haberse allanado y destruído la Fábrica de Velas y Jabón denominada "San Pedro", y haberse extraído sus materiales por resolución del señor Juez don Filidor Rodríguez, librada sin citación ni audiencia del querellante, don Pedro Marcelo Gorret, que se dice dueño de ella.

3.o Que el juez querellado sostiene que es del todo infundado el capítulo de acusación ya referido, por cuanto jamás ha ordenado ni pensado en ordenar el allanamiento, y destrucción de la fábrica "San Pedro", que no es del querellante, como éste lo afirma, sino de la Sociedad Cuq. Hermanos y Compañía, según se establece por la documentación acompañada; y que las copias agregadas a la acusación están muy lejos de manifestar que haya habido tal orden de allanamiento y destrucción de la referida fábrica, ni de extracción de sus materiales.

4.o Que la no existencia de tal orden se halla establecida plenamente con los certificados de fs. 57 b. vta. y 57 a., expedidos respectivamente por los secretarios del quinto y cuarto juzgados civiles de esta ciudad, en los cuales se ventilan los juicios relacionados con la Sociedad Cuq. Hermanos y Compañía, el querellante don Pedro Marcelo Gorret y don Pedro A. Cabezas;

5.o Que corroboran lo anteriormente expuesto las declaraciones prestadas por don Agustín Barros Jarpa, a fs. 59, por don Luciano Hiriart, abogado del síndico de la quiebra Cuq. Hermanos y Compañía, a fs. 63 vta., y por don Pedro A. Cabezas, a fs. 67 vta., todos los cuales están contestes en sostener que no ha existido la orden de que se ha hecho mérito en los considerandos precedentes;

6.o Que las declaraciones de los testigos Eugenio Cibié, de fs. 60, Pablo Larroquette, de fs. 63, Augusto Cuq, de fs. 60 vta., y el certificado del alcalde de Barrancas, don A. León, que se halla a fs. 66 vta., no bastan para desvirtuar lo aseverado por el juez querellado y el mérito de los antecedentes probatorios referidos en los dos considerandos que preceden; por cuanto el testigo Cibié se limita a decir que por el alcalde ya citado, supo que éste había tenido que prestar la fuerza pública a petición de un juez de Santiago y le parece que le dijo que era Rodríguez; Larroquette, nada sabe respecto a tal orden; Cuq afirma que un receptor le mostró la orden, que él leyó y que recuerda que por ella se ordenaba embargar las especies que pertenecían a la fábrica; y el alcalde de Barrancas, si bien dice que fué efectivo que se le pidió la fuerza pública para entrar a la fábrica y sacar algunas especies, la verdad es que no precisa de que autoridad emanaba esa orden;

7.o Que no se ha acreditado ni pretendido acreditar que receptor o Ministro de fe fué el que llevó a cabo, con auxilio de la fuerza pública, la orden de allanamiento, que se supone expedida por el juez, señor Rodríguez.

8.o Que el juez querellado, refiriéndose a su actuación en el juicio en que se le imputa haber inferido el agravio que sirve de fundamento a la querella, sostiene que aquélla se limitó a proveer un día subrogando legalmente al juez del Cuarto Juzgado, un escrito presentado en un juicio que ante ese juzgado se seguía, en el cual don Pedro Cabezas de común acuerdo con el síndico de la quiebra de Cuq Hermanos y Compañía, pedían que se ordenase la entrega de varias especies que aquél reclamaba como suyas; y que si al acceder a tal petición no dispuso que fuera con citación o audiencia del querellante, fué porque no pudo adivinar que éste tuviera algún derecho sobre tales especies, ya que los autos tenidos a la vista nada testimoniaban al respecto, y en atención a que la solicitud presentada a su despacho era formulada de común acuerdo por el tercerista o reclamante Cabezas y el síndico del concurso, representante legal de los acreedores y del fallido;

9.o Que de lo expuesto en los anteriores considerandos resulta que no existen antecedentes que permitan dar por establecido que el juez querellado sea responsable de los delitos previstos y penados en los artículos 158 N.o 6 y 225 N.o 1 y 2 del Código Penal, por los cuales se le acusa, ya que no aparece acreditado que arbitrariamente hubiera expropiado al querellante de sus bienes o le hubiere perturbado en su posesión; ni que por negligencia o ignorancia inexcusables hubiera dictado sentencia manifiestamente injusta en causa civil, o contraviniendo a leyes que reglan la substanciación de los juicios en términos de producir nulidad en todo o en parte substancial;

10. Que por otra parte, la ley dispone que no puede deducirse querella de capítulos cuando no se hubieren entablado oportunamente los recursos que la ley franquea para la reparación del agravio causado, y en el caso de autos no se ha establecido que el querellante hubiera dado cumplimiento previo a tal exigencia legal.

Por estos fundamentos; y de conformidad con lo dispuesto en los artículos 668, 676, 678 y 682 del Código de Procedimiento Penal, se declara inadmisible la querella de capítulos deducida por don Pedro Marcelo Gorret a fs. 18. Se impone al querellante el pago de las costas e indemnización de perjuicios causados al querellado.

Agréguese papel y consúltese si no se apelare.— **J. Gmo. Mackay.**— Proveído por el señor Ministro don J. Gmo. Mackay.—**J. Alcalde.**

Sentencia de segunda instancia: "Santiago, 18 de Marzo de 1919.— Vistos: Se confirma la resolución apelada de 28 de Diciembre de 1918, corriente a f. 86, con costas.—Agréguese papel y devuélvase.— **Alfredo Bascuñán Cruz.— A. Bezanilla Silva.— F. Donoso Grille.— Víctor Risopatrón".**

Sociabilidad obrera

Sociedad Unión de Peluqueros. — Funerales.—Con toda solemnidad se verificaron los funerales del malogrado consocio jubilado, el tesorero señor don Celedonio Arenas León, uno de los más prestigiosos miembros de la institución, el cual falleció el Domingo 16 del actual, a las 8.45 horas.

Al sepelio de sus restos concurrió la mayoría de los asociados y se hicieron representar las siguientes instituciones:

Veteranos del 79, por don José J. Núñez, don Juan B. Colipí y don José Cortés; Unión Andrés Bello, por don Carlos Parra y don Amador Gutiérrez; y Manuel Rodríguez, por don Domingo Quintana.

En el momento de inhumarse los restos hicieron uso de la palabra los señores Ramón Espinosa, a nombre de la sociedad doliente; Domingo Quintana, por la Manuel Rodríguez; José J. Núñez, por la Veteranos del 79; y el secretario de la Unión de Peluqueros, quien después de leer el acta protocolar, expresó sus agradecimientos a los concurrentes.

—Cítase a junta general extraordinaria para el Jueves 20, a las 21 horas; la tabla es la siguiente:

1.o Conferencia que desarrollará don Amador Gutiérrez, con relación a la estabilidad social en el presente y conveniencias del futuro;
2.o Elección de tesorero; y
3.o Varios, de singular importancia.

Unión de Carpinteros en Resistencia.—Se invita al gremio de carpinteros a la velada literaria-musical y conferencia que llevará a efecto esta institución el Sábado 22, a las 9 P. M. en su local Eyzaguirre 718.

Entrada, 40 centavos.

Unión Federal de Mueblistas, Carpinteros y Ramos Similares.—El Viernes próximo se llevará a efecto una asamblea que será continuación de la anterior.

Se ha acordado que ella se efectúe a las 20 horas en punto y que el local sea abierto a las 19 horas.

Quedan invitados todos los socios a la conferencia, que se llevará a efecto hoy Miércoles, a las 21 horas por el comité pro-unificación.

Unificación de sociedades.— Hoy se dará la segunda conferencia de la serie que sobre unificación se ha propuesto dar el comité pro-unificación de las sociedades Unión de Carpinteros en Resistencia, Federación 1.o de Mayo y Unión Federal de Mueblistas.

Este comité acordó que el conferencista para este Miércoles fuese designado, por la Unión Federal de Mueblistas y acordó, asimismo, invitar a oírla a todos los trabajadores y en especial a los que son socios en las instituciones interesadas en esta unificación.

El local en que se llevará a efecto esta conferencia está en Avenida Matta 792 y la entrada es libre. Hora, las 21.

Sociedad Manuel Rodríguez de S. M.—Sorteo privado pro-fondos sociales.—Se pone en conocimiento de los socios y personas que han adquirido boletos para dicho sorteo que éste se efectuará el 20 de Mayo próximo impostergablemente.

El tesorero encarece a los consocios y personas que tengan talonarios de la rifa en su poder se sirvan dar cuenta a la brevedad posible del número de acciones vendidas, como también de la cantidad que podrían expender desde el 1.o de Abril hasta el 10 de Mayo.

Los consocios y personas amigas pueden adquirir boletos en los siguientes locales: Almacén Quillota, Compañía esquina Riquelme; Talabartería Luis A. Muñoz, Alameda frente al Cerro; San Antonio 30; San Francisco 748.

—Acuerdos tomados en sus últimas sesiones:

Nombrar delegado ante la Asamblea de Alimentación Nacional al señor Enrique Díaz Vera.

Cobrar una cuota extraordinaria obligatoria de 50 centavos, para la impresión de la memoria.

Fué elegido como subtesorero de la institución el señor Daniel Espinosa.

Dejar constancia de las inasistencias de los señores Zenón Torrealba, presidente; y Eugenio Silva Ponce, director, por enfermedad.

Activar la venta de acciones para el sorteo pro-fondos sociales a fin de efectuarlo a la brevedad posible.

No conceder el local social a ninguna institución filarmónica.

Celebrar las sesiones de directorio los días Viernes.

Nombrar a los señores Cabello, Mella, Brito y Bustamante para la organización del paseo que se efectuará próximamente.

Dejar constancia de los agradecimientos de la familia del consocio fallecido don Manuel J. Olea por los servicios de la sociedad.

Citar a junta general para el Miércoles 19, a las 21 horas, a fin de conocer la memoria, elegir tesorero y nombrar un miembro de la comisión de contabilidad.

Centro Académico Honor y Amistad.—El campeonato de vals americano.—Mañana se cierran las inscripciones para el campeonato de vals americano a efectuarse el Sábado 22 del actual.

Local: Chacabuco número 14 A. altos.

Correspondencia, Correo número 2, casilla número 4558.

Federación de Zapateros y Aparadoras en Resistencia.—Hoy, baile social, donde quedan invitadas todas las familias del barrio y academias de baile.

CITACIONES

Congreso Social Obrero.—Cítase a junta general de delegados para hoy a las 21.30 horas en Riquelme 859.

Se invita a los presidentes de las sociedades de Santiago a esta sesión pues quedará constituído el comité de presidentes que estará encargado de la realización de unas de las cooperativas.

Comité Sindical de Trabajadores de Chile.—Hoy, asamblea de los delegados en el local de la Federación de Estudiantes, a las 21 horas. Ruégase la asistencia.

Sociedad de Pintores en Resistencia.—Cítase al gremio y asociados a asamblea para el Jueves 20 del presente, a las 21 horas.

Local, San Francisco número 180.

Sociedad de Socorros Mutuos Manuel Rodríguez.—Cítase a junta general para hoy a las 21 horas; por ser segunda citación, se sesionará con el número que asista.

Tabla: Memoria de 1918 por el expresidente doctor Fajardo; elección de tesorero; nombramiento de comisiones.

Centro de Tapiceros.—Se cita a reunión para el Miércoles, a las 21 horas para seguir tratando de la reforma de las tarifas.

Federación Obrera de Chile.—Consejo Federal número 6.—Cítase a reunión general ordinaria para hoy.

Asamblea de los delegados de la Unión Nacional ante la Federación de Sociedades Católicas.—Se cita para hoy a las 18 horas a los delegados de la Unión Nacional ante la Federación de Sociedades Católicas.

Consejo Federal de Santiago.— Se cita a reunión para hoy, a las 21 horas.

Comisiones Permanentes del Consejo.—Se cita a reunión para hoy a las 21 horas a los miembros de este Consejo.

Unión de Estucadores y Albañiles.—Cítase a junta general para hoy a las 18 horas. Se discutirán los estatutos.

$25
HACEMOS
PANTALONES
Sobre Medida
Casimires
de fantasía
SASTRERÍA
LA NUEVA VILLA
DE MADRID
Sn. Diego esq. Eleuterio Ramírez

EL DEPARTAMENTO DE AVISOS
Atiende de las 9 hs. a las 22 hs.
(Hora antigua: 9 A. M. a 10 P. M.)
TELEFONO 3113

AVISOS ECONOMICOS

Descuentos: De 5 a 10 publicaciones seguidas, 5%.—De 11 a 20, 10%.—De 21 a 30, 15%.

AVISOS ECONOMICOS
TARIFA
Cada palabra (minimum 6 palabras por aviso) . . $ 0.05

DEPORTES

ATLETISMO

EL TERCER CAMPEONATO SUR-AMERICANO

El torneo general de selección se realizará el Domingo próximo

IMPORTANCIA DE ESTA REUNION. — LA ELIMINATORIA DE LA ZONA SUR DEL PAIS

RECORDS OFICIALES DE CHILE EN LAS PRUEBAS DE LA OLIMPIADA

Sansot mantiene el record en la prueba de salto con garrocha

Verdadero interés ha despertado en nuestro mundo deportivo la reunión atlética anunciada para el 23 del mes en curso y en la que participarán los mejores elementos que militan en las filas de la Asociación de Sports Atléticos de Chile.

La preparación de esta juventud ha sido llevada con esmero.

En efecto, desde el 15 de Enero el Directorio ha trabajado a fin de consolidar nuestra colocación obtenida en el 2.o Campeonato Internacional realizado el año pasado en Buenos Aires.

Esta vez, según se nos informa oficialmente, contaremos con tribunas, lo que permitirá al público asistente presenciar las diferentes pruebas con toda comodidad.

Debido al gran número de inscripciones y pruebas, que ocuparán tres días en Montevideo, el directorio resolvió llevar a efecto las series de los 100, 200 110 y 200 metros vallas el Sábado 22 del presente en la tarde.

Los atletas de Valparaíso, de Santiago y los vencedores en el campeonato de selección realizado el Domingo último en Concepción y en el que intervinieron los atletas más sobresalientes de la zona sur del país, han continuado entrenándose con todo interés para participar en el gran campeonato eliminatorio del Domingo próximo.

Estamos, pues, en presencia de una reunión deportiva del más alto interés, toda vez que ella servirá para elegir el grupo de atletas que representará al país en el gran campeonato suramericano que se realizará en Montevideo durante los días 11, 12 y 13 de Abril próximo.

SUBSISTE EL RECORD DE SANSOT EN EL SALTO CON GARROCHA.— En nuestra edición de ayer dijimos que en el torneo interno realizado el Domingo último en Valparaíso, el atleta señor E. Touck había batido el récord de Sansot en el salto con garrocha, marcando una altura de mts. 3.25.

Hay en esto un error que nos apresuramos a rectificar.

Como no recibimos aviso de nuestro corresponsal, tomamos el dato de nuestros colegas de Valparaíso, los que estaban de acuerdo en la altura de mts. 3.25.

Más según nos lo ha manifestado un deportista que nos merece fé y que presenció el torneo, la altura alcanzada por el señor Touck fué de mts. 2.45. El señor Touck actuó sin competidor y se nos ha dicho que en tales condiciones prefirió no saltar a más altura.

Records Oficiales de Chile

Los records oficiales chilenos en las pruebas de la tercera olimpiada atlética suramericana son los siguientes:

100 metros: 11". Uranga.
200 metros: 22 2|5". Betteley.
400 metros: 51 4|5. Camus.
800 metros: 2' 1". P' A. Müller.
500 metros: 4' 16". Baeza.
10,000 metros: 32". Jorquera.
Bala: 11.32 metros. Scheining.
Martillo: 30.55 metros. Momberg.
Disco: 31.62 metros. Krüger.
Dardo: 45 metros. Medina.
Salto alto con impulso: 1.70 metro. Rendich y Moya.
Salto alto sin impulso: 1.42 metros. Krumm.
Salto largo con impulso: 7.09 metros. Hammersley.
Salto largo sin impulso: 3.07 1|2 metros. Krumm.
Garrocha: 3.24 metros. Sansot.
110 metros (vallas): 17 1|5. Kilian.

Nota: El tiempo de 30' 31 empleados el Domingo último en Valparaíso por Baeza en los 10,000 metros no ha sido homologado oficialmente pues hay ciertas dudas sobre la legalidad de la distancia.

En Concepción

Consignamos a continuación los resultados generales del torneo interno realizado el Dominfio último en Concepción:

100 metros: 1.o Veloso, 2.o Slater.

Tiempo: 12 3|5".

200 metros: 1.o Veloso; 2.o Messing.
Tiempo: 25 1|5".

400 metros: 1.o Veloso.
Tiempo: 59".

800 metros: 1.o Roa.
Tiempo: 2' 21 3|5".

1,500 metros: 1.o González; 2.o Roa.
Tiempo: 4' 19".

10,000 metros: 1.o Rodríguez; 2.o González.
Tiempo: 39' 48 3|5".

Salto alto con impulso: 1.o Messing; 2.o Kruger.
Altura: 1.56 metros.

Salto alto sin impulso: 1.o Krumm; 2.o Amirá.
Altura: 1.36 metros.

Salto largo sin impulso: 1.o Krumm; 2.o Amirá.
Distancia: 3.01 metros.

Garrocha: 1.o Messing.
Altura: 3.01 metros.

Bala: 1.o Teodoro Scheining; 2.o Medina.
Distancia: 11.32 metros **(record de Chile).**

Dardo: 1.o Arturo Medina; 2.o Enríquez.
Distnacia: 45 metros **(record de Chile).**

Disco: 1.o Gustavo Krüger; 2.o Amirá.
Distancia: 31.62 metros **(record de Chile).**

Martillo: 1.o Evaldo Momberg; 2.o O. Warnken.
Distancia: 30.55 metros **(record de Chile).**

Participaron en este torneo los atletas de las siguientes ciudades de la zona sur de Chile: Concepción, Talcahuano, Valdivia, Temuco y Coronel.

Las otras pruebas del campeonato no se llevaron a efecto.

EXCURSIONISMO

LA BENDICION DE LA BANDEROLA ESTANDARTE DE LOS PIRINEOS.— El próximo Domingo 23, a las 10 horas, se efectuará en el Cerro Santa Lucía la bendición de la banderola estandarte que ha obsequiado a la institución el entusiasta socio cooperador don Bernardo Revel.

El administrador del Cerro Santa Lucía, don Roberto Barros Torres, ha dado toda clase de facilidades para esta reunión y por su parte el secretario del Arzobispado, señor Miguel Miller S., ha conseguido también todas las facilidades para la parte religiosa de la ceremonia.

Las instituciones invitadas se preparan para asistir en la mejor forma al acto y numerosas otras personas y familias han prometido su concurrencia.

CUERPO LOS PIRINEOS.— Cita a junta general para esta noche a las 21 horas en su secretaría, San Diego 407.

Por los interesantes asuntos que hay en tabla y para tomar los últimos acuerdos referentes a la citación del próximo Domingo, se nos pide recomendar la asistencia a todos los socios activos y cooperadores.

CUERPO HISPANO - AMERICANO.— Cita a junta general para hoy a las 21 1|2 horas en nuestra secretaría.

FOOTBALL

CORRESPONDENCIA.— En esta sección hay cartas para los clubs Simpson, Club Hípico Racing, 21 de Mayo, Sport-verein y Santos Dumont y para el señor Roberto Poblete.

LIGA NACIONAL DE FOOTBALL.— El directorio de esta institución se reunirá mañana Jueves a las 20 1|2 horas en Agustinas 1269.

Se recomienda la asistencia a esta reunión a los delegados de los clubs Unión San Eugenio, J. Bulnes y Coquimbo y al señor árbitro que dirigió el encuentro Unión San Eugenio v. J. Bulnes.

LIGA DE FOTBALL DE SANTIAGO.— El directorio se reunirá mañana Jueves a las 21 horas en "El Diario Ilustrado".

HIPODROMO CHILE v. CONDOR F. C.— El Sábado se realizará el amistoso concertado entre estos equipos.

DEUTSCHER SPORTVEREIN.— Esta institución pone en conocimiento de sus socios que las inscripciones para las secciones de football y atletismo, las recibe el señor Julio Kilian, en Ahumada número 68. Se encarece en especial la inscripción a los señores Ortúzar, Schneeberger, Jara, Bustos, Binder, Zwanzgar, Greg y Bastidas.

El club desea inscribir dos equipos en la Asociación Santiago, por lo que espera que los socios acudan en buen número para poder defender con entusiasmo sus colores.

ZENTENO F. C. v. U. CHILENA F. C.— El Domingo próximo se jugará una partida entre los primeros equipos de estos clubs, a beneficio del Consejo Federal N.o 3 de Hojalateros y Gasfiters, institución que destinará las entradas a la confección de su estandarte.

El beneficiado obsequiará 11 artísticas medallas de plata al vencedor y un diploma al vencido, premios que se exhibirán en la Casa Castagnetto.

Habrá, además, dos preliminares y se premiará con diplomas a los cuadros que triunfen.

ASOCIACION INFANTIL DE FOOTBALL.— El directorio de esta corporación se reunirá hoy a las 20 1|2 horas en los salones de "El Mercurio". Se nos pide recomendar la asistencia a los señores directores.

FEDERACION SPORTIVA NACIONAL DE CHILE.— Hoy a las 18 1|2 horas sesionará el directorio de esta institución en el local de su secretaría, Rosas 1216.

Se nos pide recomendar la asistencia a los señores directores.

ASOCIACION ESCOLAR DE DEPORTES.— Se nos pide poner en conocimiento de los establecimientos de instrucción secundaria que el secretario de esta Asociación atiende diariamente a los interesados en la secretaría, Bandera 657.

PRO-CENTRO ESTRELLA DE CHILE DE BUENOS AIRES.— El Domingo 31 de Marzo se llevará a efecto en la cancha del Santiago F. C., cedida galantemente por este club, una gran fiesta deportiva a beneficio del Centro Estrella de Chile de Buenos Aires. Tomarán parte los clubs organizadores, el simpático Flor de Chile F. C. Femenino, el National Star F. C., el campeón de 1918, Eleuterio Ramírez F. C., el viejo Santiago F. C. y el Castagneto F. C.

La cancha del Santiago está ubicada en Avenida Panteón 1095.

LIGA DE SANTIAGO.— Las solicitudes de inscripción para los equipos que deseen participar en las competencias de esta liga, continúan recibiéndose diariamente en Bandera 101, esquina de Moneda.

Las solicitudes deben indicar la dirección de la secretaría, colores del uniforme y nómina del directorio. Los clubs interesados deben proveerse cuanto antes de los formularios para las firmas de los jugadores. Las solicitudes de inscripción pueden enviarse también por correo a la dirección indicada o a la casilla número 534.

El Consejo se reunirá próximamente para fijar las bases de la competencia y acordar las cuotas de inscripción.

Según se nos informa, próximamente se exhibirán en una de las vitrinas centrales los premios que servirán para la próxima competencia.

ASOCIACION OBRERA DE F. C.—Las inscripciones permanecerán abiertas durante el mes de Marzo, pudiendo inscribir 18 jugadores por equipo.

Los formularios para éstos se proporcionarán en número de 20, una vez cancelada la inscripción de un team.

Las canchas de la Asociación se facilitarán a los delegados que las soliciten anticipadamente del Tesorero los días de sesión, pagando 20 centavos por el uso de los goales.

LA FIESTA DEL LIVERPOOL F. C.— Con un inusitado entusiasmo se llevó a efecto ayer la fiesta organizada por el directorio que terminaba sus labores, y el que recién se inicia.

Ofreció la manifestación el presidente, señor David Uribe, en una improvisación. Le siguieron en el uso de ella los señores Venegas, en nombre del Centro Patria y Hogar; el señor Saavedra, en nombre del Ecuador F. C., de Concepción, y un socio del Círculo Sportivo Exequiel Vilches.

A horas avanzadas de la noche se retiraron los manifestantes agradecidos de las atenciones recibidas de parte de la comisión de fiestas y de los dueños de casa.

CICLISMO

CLUB CICLISTA INTERNACIONAL.— Cítase a sesión para hoy a las 21 horas en los salones de la Unión Ciclista de Chile. Se encarece la asistencia por tratarse de la elección del nuevo directorio.

ATLETISMO

ASOCIACION ATLETICA DE SANTIAGO.— El Viernes 21 a las 21 horas se reunirá la junta general de delegados en los salones de "El Mercurio". Se nos pide recomendar la asistencia a los señores delegados.

CLUB ATLETICO CENTENARIO.— A las 21 horas de hoy en Avenida Rosario 1043, celebrará sesión este club. Se encarece la asistencia muy especialmente a las personas que forman el nuevo directorio, para que se hagan cargo de sus puestos.

CLUB NACIONAL DE TIRO AL BLANCO.— Mañana Jueves a las 21 1|2 horas se reunirá el directorio de esta institución en los salones de "El Mercurio".

Se nos pide especialmente recomendar la asistencia a esta reunión a los señores directores.

CITACIONES

CITAN A SESION:

1.o de Mayo F. C.—Junta general para hoy a las 20 horas en calle Carlos número 1155.

5 de Abril F. C.—Junta general para hoy a las 21 1|2 horas en Chiloé 1218.

Unión La Paz F. C.—Junta general para hoy a las 20.30 horas en Rosario número 1040.

Small Star F. C.—Junta general para hoy, a las 21 horas en Santa Filomena 159.

Independencia Infantil F. C.—Directorio para hoy a las 20 horas en el oicál de costumbre.

Zenteno F. C.—Junta general para mañana, a las 21.30 horas, local de costumbre.

Estrella Nacional F. C.—Junta general para hoy a las 21 horas en Avenida Rosario 530.

Morning Star F. C.—Junta general para el Jueves a las 21 horas en Independencia 306.

Guacolda F. C.—Junta general para hoy a las 20 horas en Edison 4039.

Aliado Infantil F. C.—Junta general para hoy en Pinto esquina de Escanilla, a las 20 1|2 horas.

Sportivo Santiago.—Junta general para hoy a las 20 horas en Mapocho 1560.

Liver Los Guindos.—Junta general para hoy a las 20.30 horas.

Britania F. C.—Junta general para hoy a las 21 horas en casa del señor presidente.

Casa Villalón F. C.—Junta general para hoy a las 20 1|2 horas en San Isidro 1709.

Loma Verde F. C.—Junta general para hoy a las 21 horas en su secretaría.

Unión Mac Kay F. C.—Junta general para hoy a las 20 horas en Herrera 136.

National Star F. C.—Directorio para mañana, en los salones del diario "La Unión" a las 21 horas y jugadores del I y II para el Domingo a las 15 horas en su cancha, Academia de Humanidades.

Centro Sportivo Alianza.—Junta general para hoy a las 21 horas en Arturo Prat 1705.

Presidente F. C.—Junta general para hoy a las 20 horas en el local de costumbre.

Esperanto F. C.—Directorio para mañana, a las 18 horas en Nataniel 480.

Liverpool F. C.—Directorio para hoy a las 20 horas en el local de costumbre.

Santiago Badminton F. C.—Junta general para hoy a las 21 1|2 horas en los salones de "El Mercurio".

Orden del día: elección de directorio para el año actual.

Santiago National F. C.— Junta general para hoy a las 21 horas en "El Diario Ilustrado".

Ibérico Balompié.—Junta general para hoy a las 21 1|2 horas en "El Mercurio".

Cóndor Chile.—Junta general para hoy, a las 20 horas en el local de costumbre.

BOMBAS

6.a COMPAÑIA DE BOMBEROS.—Academia y ejercicio para el Jueves 20 del presente, a las 9 1|2 P. M. Uniforme de trabajo.—El ayudante.

7.a CIE. DE POMPIER "HONNEUR et Patrie".—La Cie. est citer a l'exercice et academie qui aura lieu le Mercredi 10 courant a 21 h. Tenue de travail.—L'Adjudant.

11.a COMPAGNIA DI POMPIERI.—Pompa Italia.— Di ordine superiore convoco alla compagnia a riunione straordinaria per Mercoledi 19 corr. mese alle ore 21.30. Ordine del giorno. Elezione dell'Aiutante, di un membro del Consiglio di Disciplina ed altre che potrebbero verificarsi.—Il Segretario.

Avisos Económicos

NUEVOS

VENDO CABALLOS MAMPATOS de silla, muy mansos. Arturo Prat 90 D. x-1365-20-c.

ARRIENDO PIEZA O DEPARTAMENTO a profesional o particulares. Moneda 1037. x-1343-19-c.

NOTIFICACION. — EN SOLICITUD de don Carlos Prieto en los autos del concurso de don Manuel Ojeda, cuaderno secuestre; sobre libramiento de un honorario el juzgado proveyó: Traslado al síndico; autos. Quien no lo evacuó; acusada la rebeldía el señor juez proveyó en Marzo 17 de 1919, corra el traslado con el concursador Felidor Rodríguez.— Covarrubias, secretario. x-1363-19-c

SE NECESITA UN MOZO DE 18 a 20 años. Inútil presentarse sin buenas recomendaciones. Delicias N.o 2560. x-1362-21-c.

AL SEÑOR SALVADOR ROJAS se necesita urgente en San Pablo 1360. x-1361-19-c.

CASA NECESITO URGENTE. — Barrio Moneda. Andes bajos, sin altos 5 piezas, patio luz. Ofertas "B" casilla 2668. x-1360-21-c.

CASA FAMILIA RESPETABLE arrienda piezas pensión. Catedral 1557. x-1358-23-c.

MECANICOS DENTALES TITULADOS, cursos para jóvenes y señoritas, de seis meses y un año. Prospectos, más antecedentes Delicias 2688. M. Vilos, director. x-1355-22-c.

$ 2.500.— VICTORIA Y ARNESES con poco uso, yegua mestiza se vende de ocasión. San Francisco 251. x-1353-20-c.

ALMACEN QUILLOTA RECIBIO papas amarillas y domas 14.80 cien kilos.

ALMACEN QUILLOTA COMPAÑÍA 1698, recibió dulce papaya, tarro 1.50.

ALMACEN QUILLOTA COMPAÑÍA esq. Riquelme, recibió dulce membrillos, caja 1.50.

ALMACEN QUILLOTA COMPAÑÍA esq. Riquelme, recibió a 50 centavos tarros dulce, duraznos, ciruelas, peras.

ALMACEN QUILLOTA COMPAÑÍA y Riquelme, recibió miel cocalan, $ 1.50. x-1352-19-c.

HOMBRES, MUJERES Y NIÑOS para la recolección de nueces y manzanas, necesita la Chacra Santa Julia de Ñuñoa. Avenida Irarrázaval N.o 4031. x-1351-21-c.

JOYERIA Y RELOJERIA. DESIDERIO Mella M. En formación el contrato venta-semanal, $ 3.00 semanales $ 3.00. x-1349-19-c.

VENDO CABALLO 1|2 SANGRE, elegante, manso, sin mañas, buena marcha, cómodo para señoras. San Ignacio N.o 423. x-1349-21-c.

QUINTA EN PROVIDENCIA. CARROS 11 y 27, vendo. Vicuña Mackenna 357. x-1347-18-c.

COMPRO CLISES DE CALZADO, Casilla 3511. Paradela, Santiago. 19-C

MUNICIPALIDAD DE SANTIAGO Contribución de haberes muebles e inmuebles. Se avisa a los señores contribuyentes que no hayan pagado esta contribución por año o semestre anticipado que durante el próximo mes de Abril corresponde abonar la cuota por el 2.o trimestre del año en curso. Trascurrido el plazo se cobrarán intereses penales conforme a la ley. Santiago, 18 de Marzo de 1919.— El tesorero municipal.

SEÑORITA PIANISTA DESEA tocar en biógrafo, actualmente toca. M. T. Casilla 110. x-1341-19-c.

BUENA COCINERA BUEN SUELDO necesito. Blanco Encalada 2025. x-1340-21-c.

AFRECHILLO $ 4.50, CARBON quillay 1.a $ 7. Compro Capotillo blanco. San Ignacio 1388. x-1331-11-c.

HABIENDOSE EXTRAVIADO EL título N.o 3838 por dos acciones del Banco Hipotecario de Chile de propiedad de la señora Teresa Torres B., queda sin valor, por haberse dado el aviso a dicho Banco. x-1338-23-c.

$ 4.200, $ 4.600, RESPECTIVAMENTE, vendo dos automóviles Dodge garantidos. Esperanza 1055. x-1337-20-c.

HOJALATERO COMPETENTE que sepa su profesión necesito. Agustinas 2332. x-1336-21-c.

REMATE PUBLICO DEL BAR, cantina y billares, Eyzaguirre 1146. Para mañana Jueves a las 2 P. M. Por conclusión de negocio venderé al mejor postor. Hay: rico billar de carambolas, armazones con espejo, mostradores, vidrieras paradas y tendidas, mesas, sillas, refrigerador, licores surtidos, reloj pared, copas, vasos, colección completa "Zig-Zag", alfombra, cocina económica, y muchos otros útiles y muebles para negocios. Recibo mercadería para vender en este remate. Eleodoro Estay, martillero autorizado. Recibe órdenes para remate. Oficina San Diego 106. x-1369-19-c.

CASA AMUEBLADA EN BAJOS, arriéndase para poca familia. Muy limpia, asoleada y con toda clase de comodidades. Contestar indicando domicilio. Casilla 3946. x-1368-19-c.

OCUPACIONES

SE NECESITAN EMPLEADOS

COCINERA NECESITA EL HOtel Independencia 1167. 22-C

ARMADORAS DE CAMISAS SE necesita. Compañía 1060. 21-C

NECESITO JOVEN CON BUENA letra y que entienda algo de contabilidad para ayudante de contador. Dirigirse a Casilla N.o 3712. 19-C

COCINERA NECESITO EN CAtedral 2974. 20-C

SE NECESITA UN EMPLEADO para tienda, que sea competente. Dirigirse a Casilla 3243. Valparaíso. 24-C

NECESITO BUENA COCINERA. San Diego 136. 19-c

SIRVIENTA PARA LAS PIEZAS se necesita. Huérfanos 1892. Inútil presentarse sin buenas recomendaciones. De 14 a 16 horas. 20-C

BUENAS BORDADORAS PARA ropa blanca, se precisan. Compañía 1060. 25-C

NIÑOS PARA EL ASEO, NECEsito, Panadería Modelo, Castro 432. 20-C

COMERCIO E INDUSTRIAS

PAGAMOS 25 POR CIENTO POR chauchas y hasta el 40 por pesos. San Antonio 18. x-1197-7-D

SOMBRERERIA PAQUETERIA, realiza, Alonso Ovalle 833. x-1196-20-C

TERNOS CASIMIRES INGLESES corte americano entrega pagándolos mensualmente, Cooperative Sastrería. Agustinas 855. x-1122-23-C

PROPUESTAS

DIRECCION GENERAL DE OBRAS PUBLICAS. — AVISO.— Pídense propuestas públicas para la construcción de un camino desde Cobquecura a la estación de Coelemu del F. C., de Confluencia a Tomé. Las propuestas se abrirán en la Inspección de puentes y caminos, el 9 de Abril próximo, a las 15 horas. Bases y antecedentes pueden consultarse en la Sub-Inspección de Caminos. — Santiago, Marzo 8 de 1919.—El Secretario General. 28-C

MUNICIPALIDAD DE SANTIAGO. Locales para escuelas.— De orden de la Alcaldía se piden propuestas públicas para la adquisición de dos propiedades, edificadas o no, para Escuelas Municipales, conforme a las bases que pueden consultarse en la Direcicón de Obras Municipales y en esta Tesorería. Las propuestas se abrirán el día 1.o de Abril próximo a las 16.30 horas en la Sala de la Alcaldía. Santiago, 4 de Marzo de 1919. El Tesorero Municipal. 29-C

AVISO. — POSTERGACION DE propuestas para adquisición de rodillos. — Postérgase hasta el 1.o de Mayo las propuestas pedidas con fecha 4 del presente para la provisión de siete rodillos aplanadores de caminos, que debían abrirse el 1.o de Abril próximo. Las propuestas se abrirán ante los interesados que concurran, en la Inspección General de Puentes y Caminos de la Dirección de Obras Públicas, a las 14 horas del día indicado. — Santiago, Febrero 28 de 1919. — El Secretario General. 21-C

INSTRUCCION

INSTITUTO SAN MARTIN.—SAN. Martín 67, Teléfono Inglés 213. Los exámenes son válidos y se rinden en el establecimiento. Sistema concéntrico. Humanidades, preparatorias y kindergarten. Recibe alumnos internos, medio-pupilos y externos. Idiomas extranjeros obligatorios desde las preparatorias. El establecimiento cuenta en los cursos de humanidades con un escogido cuerpo de profesores de Estado, conocidos por su competencia y seriedad como examinadores universitarios. Las preparatorias están regentadas por sacerdotes y normalistas. Kindergarten, dirigido por la misma profesora de años anteriores. Los alumnos de preparatorias quedan, en sólo dos años, preparados para primer año de humanidades. Unico colegio que prepara por su cuenta durante las vacaciones, a sus alumnos cuando tienen ramos atrasados. Facilidades para internos de provincias. Matrícula abierta. Clases principiaron 17 de Marzo. x-1366-23-c

CLASES DE FRANCES, CONVERsación. Preparatorias, castellano. Avenida Manuel Montt 548. Providencia. x-1335-22-c.

INSTITUTO ITALIANO, LORD Cochrane 104-108. Secciones femenina y masculina completamente separadas. Admite externos, medio pupilos e internos y comprende Kindergarten, clases preparatorias y humanidades. La matrícula está abierta todos los días de 9 a 12 y de 2 a 5 P. M. Pídase prospecto.

INSTITUTO, KINDERGARTEN "Santiago"—Castro 49.— Director sacerdote. Alumnos internos, medio-pupilos, externos desde cuatro años. Automóviles, etc. Matrícula abierta. x1206-29-C

"COLEGIO EUROPEO" PARA señoritas. Sección Infantil para niñitos. Alameda 2266. Internas, medio-pupilas, externas. Exámenes universitarios. Francés obligatorio. Las alumnas rinden exámenes de música en el Conservatorio Nacional. Matrícula abierta. Prospectos. x-1095-21-c.

LICEO AMERICANO PARA NIñas, Santa Rosa 144. — El más acreditado de los liceos particulares. Curso completo de humanidades, preparatorias, kindergarten y economía doméstica. Internado, medio-pupilaje y externado. Matrícula abierta. Clases principiaron. Laura Vargas Ravanal, directara. x-1077-20-c

LICEO LA ILUSTRACION. — VIcuña Mackenna 569. Está abierta la matrícula, clases el 6 de Marzo. Kindergarten, preparatorias y humanidades. Externado y medio pupilaje. 4927-27-c.

INSTITUTO DE SORDO-MUDOS y de Ciegos. — Internado gratuito. Educación general y profesional. Matrícula: 9 a 11; 3 a 6. Santa Victoria 380. 30-C

PENSIONES

FAMILIA OFRECE PIEZA CAlle, pensión. Recoleta 287. 19-C

ESPLENDIDA PENSION PIEZAS amobladas, cuatro platos, café, desde 75. San Diego 136. 19-C

PROPIEDADES

SE VENDEN DOS PROPIEDAdes, San Pablo 2250, Martínez de Rosas 2857. Tratar: Teatinos 114, de 2 a 5 P. M. x-1178-23-c

DINERO EN HIPOTECA

PRESTO DINERO SOBRE SEgundas hipotecas. Merced 629. — 8-10 y 13-15 horas. 23-C

COMPRA-VENTA

DE MUEBLES Y OBJETOS VARIOS

COMPRO DENTADURAS ARTIFIciales usadas. Cóndor 1334. 20-C

COMPRO BILLARES, INDICAR precios por cartas. Sazie 2099. 19-C

GANGA, $ 350 VENDO BILLAR completo. Avenida Chile 835. 22-C

REALIZO: VESTIDOS, ABRIGOS, sombreros invierno; cortinas, Brasil 33. 19-C

ALUMNOS:
Humanidades 1.o a 3er. año, $ 20 mensuales, exámenes en la Universidad. Instituto Mercantil. Sección de Humanidades para alumnos. Bandera 287 esquina Huérfanos. Numerosos certificados de aprobación universitaria. Teléfono inglés 273. 25-C

SEÑORITAS:
Humanidades 1.o y 2.o, sistema concéntrico, $ 20 mensuales. Matrícula abierta. Instituto Mercantil. Sección de Humanidades para Señoritas. Bandera 287, esquina Hérfanos, teléfono inglés 273. Numerosos certificados de aprobación universitaria. 25-C

POR AUSENTARME AL EXTRANjero realizo varias películas cinematográficas extraordinarias para explotarlas teatros provincias & crifícolas cualquier precio. Gálvez 249, casa 8; horas: de 11 a 13.

SEMILLAS PAPAS DE FLOR remítese provincias, catálogo gratis. Valenzuela, Mercado Central interior 162.

TECHO AMERICANO ACANALAdo, $ 3 plancha. Aróstegui, Yanez, Santiago, Manuel Rodríguez x-336-

VARIOS

ACEPTO REPRESENTACIONES de Fábricas y Casas, nacionales y extranjeras, comisiones, etc.; conocimientos de la plaza. Eduardo Paradela, Casilla 3511, Santiago.

MUNICIPALIDAD DE SANTIAGO —Patentes de vehículos.—Se avisa a los señores empresarios y dueños de automóviles, carruajes y vehículos de pasajeros y de carga que durante el presente mes corresponde renovar las patentes respectivas para el período anual de 1919—1920.

Se atiende a los señores contribuyentes en la Sección de Patentes de la Tesorería Municipal, de 12 a 17 horas.— Santiago, 11 de Marzo de 1919.—El Tesorero Municipal.

MUNICIPALIDAD DE SANTIAGO —Impuesto de Patentes.—Se ruega a los señores profesiones, comerciantes e industriales que procedan a renovar en la Tesorería Municipal durante el curso del presente mes las patentes respectivas, conforme a lo dispuesto en el art. 3.o de la Ley No. 3,165, de 22 de Diciembre de 1916.

Terminado el plazo se cobrarán los intereses penales que establece el art. 24 de la referida Ley sin perjuicio de los gastos inherentes a la cobranza judicial.—Santiago, 11 de Marzo de 1919.—El Tesorero Municipal.

JUDICIALES

INVENTARIO SOLEMNE. — EL del actual a las 11 horas, en mi oficina haré el inventario solemne de los bienes quedados al fallecimiento de don Juan José Avendaño.— A. Alfonso, secretario. x-1099-

QUIEBRA TARANTINO Y CAST —Por resolución del señor juez trado del Tercer Juzgado Civil, Alejandro Fuenzalida S., de fecha veintisiete del actual, se ha declarado en quiebra a los comerciantes de esta plaza que giran bajo la razón social de "Tarantino y Ca Estado 110; y se nombró síndico provisional a don Carlos Silva Pra se fijó el 1.o de Abril a las horas treinta minutos para la primera junta de acreedores, por haberse llevado a efecto la del Marzo.—Santiago, 31 de Diciembre de 1918.—E. Guzmán, secretario. x-1224-

EXTRACTO. — POR ESCRITURA otorgada con esta fecha ante José Vicente Fabres, Notario Público de este departamento, los señores Marco D., Víctor y Jacques Cohen comerciantes, de este domicilio, han formado una sociedad comercial colectiva para girar en esta plaza el comercio de artículos de novedades y fantasía, por mayor y menor bajo la razón social "Cohen y Compañía" que podrá usar cualquier socio, como encargados de la administración. El capital es de noventa mil pesos, aportados por partes iguales como sigue: don Marco D., treinta mil pesos en dinero efectivo y treinta mil pesos en mercaderías; y los señores Víctor y Jacques treinta mil pesos cada uno en mercaderías. Su término es de un año a contar desde la fecha de la escritura.—Santiago, catorce de Marzo de mil novecientos diecinueve.—J. V. Fabres, Notario. x-1342-

EXTRACTO. — CERTIFICO por escritura de hoy, otorgada ante mí, los señores Juan Francisco del Sánchez, por sí, y Juan Salinas, como representantes de su mujer doña Florinda Salinas de este domicilio, disolvieron la sociedad que formaron por escritura de fecha tres de Octubre de mil novecientos diez y ocho, ante el notario señor Campino, bajo la firma Medel y Salinas, para negociar la compraventa de mercaderías en general, y explotación de industrias que se presentaren, bajo el nombre de Oficinas Comerciales Chile, dándose los socios por recibidos de sus respectivos aportes.—Santiago, de Marzo de mil novecientos diecinueve.—F. Errázuriz Tagle, Notario. x-1356-

ARADOS "AMES" Y "AVERY"
y toda clase de repuestos, alambres para cierro, negro y galvanizado; grapas, sunchos para cajones y barriles, horquetas, herraduras, cuartas para carretas, etc., etc.
A los precios más bajos de plaza ofrece:
ARTURO SOTA - Rosas 961 Casilla 538
21-C

Señora Dueña de Casa:
Razones por qué debe Usted hacer sus compras en la Casa
GELLONA Hnos
540-Puente-540
FRENTE AL CORREO CENTRAL.-

1.o PORQUE VENDE ARTICULOS GARANTIDOS DE PRIMERA CALIDAD.
2.o PORQUE CADA MERCADERIA TIENE SU PESO EXACTO.
3.o PORQUE TIENE UN SERVICIO ESMERADO DE REPARTO A DOMICILIO.
4.o PORQUE EL LOCAL QUE OCUPA ES EL MAS HIGIENICO DE SANTIAGO, Y, SOBRE TODO ESTO, MANTIENE "SIEMPRE"
Los precios más bajos de la Capital

$ 1.00 El kilo Arroz primera calidad.
$ 1.00 El kilo Azúcar granulada blanca.
$ 1.25 El kilo Azúcar pancito, 1.a clase.
$ 0.75 El kilo Lentejas de Chillán.
$ 1.60 Tres kilos Harina Flor primera.
$ 0.40 El kilo Harina segunda.
$ 0.30 El kilo Frejoles Burritos nuevos.
$ 0.45 Lata Dulce Duraznos, nueva cosecha
$ 0.50 El kilo Ciruelas secas.
$ 0.25 Dos kilos Sal blanca o costa.
$ 0.25 El kilo Soda.
$ 0.80 Lata Duraznos partidos.
$ 1.00 El kilo Bacalao noruego.
$ 0.50 Lata Arvejitas corrientes.
$ 0.45 El kilo Semilla Cáñamo.
$ 1.00 El kilo Galletas surtidas frescas.
$ 1.45 Lata Sal Cerebos, legítima.
$ 2.40 Lata Harina Lacteada Nestlé.
$ 2.75 Medio kilo Té Superior a granel.
$ 0.50 Lata Sardinas en aceite, 200 gramos
$ 0.70 Lata Choritos Calbuco, nueva cosecha.
$ 0.55 Frasco Mostaza francesa.
$ 5.20 Botella de 1 litro rico Aceite Gellona

PRÓXIMAMENTE
GRAN SORTEO En Dinero Efectivo